盛京時報

丙寅陰曆十月初六日
大正十五年十一月十一日
中日紀元大典祝賀

◎本報價目◎
每張銅幣八枚
每月現大洋八角
▲外埠連郵價目
每月現大洋九角五分
半年現大洋五圓貳角分
全年現大洋拾圓
▲告白刊資
一行五號字十五字起
刊資一日每行現大洋壹圓
長期另議

發行人 宮川貫作
編輯人 菊池貞二
印刷人 石原庄太郎
發行所 奉天附屬地町九番地 盛京時報社 電話中一二二番 一六八號
大阪市北區 盛京時報支社 電話 大連一七二五番
哈爾濱道外 盛京時報支社

時論

外交地方化（天馬）

……嗚呼各國勢力範圍復活之大危機……

近半年來。各國對華外交上有一顯著之變化。即棄中央而以地方當力者爲交涉之對手方是也。就具體事實以爲証明。則滬工案英國與廣東妥協。萬縣案英人與楊森解決。漢廁案孫傳芳當決定之衝。東北事張作霖爲外交主體。此蓋中央崩潰之反印。在外人爲便利計。亦自有其不得已之理由。然而自吾人觀之。外交之地方化。便利祇不過一時。流弊將害及永久。略述所感。追有厥端。第一。各國在各地方。歷史地理。各有淵源。如果就地折衝樽俎。則畸輕畸重。此絀彼伸。各欲發展其權利地位。是不啻勢力範圍之復活。即無異瓜分中國之實現。第二。中國軍閥政客。派系紛歧。統一意志。久形扞隔。若再加以外力操縱。利害錯綜。則合於甲派者。未必即合於其背後之乙國。合於乙派者。又未必即合於其背後之甲國。外人之觀感不同。統一之希望益遠。第三。各國利害既殊。而中國內部關係又極複雜。或以感情衝動或以私利取舍。同一權利。竟至各國互爭。同一地域。居然數國相抗。勢必使中國變爲遠東之巴爾幹而促成世界之未來大戰。以上三點。如果外交之地方化行之一久。則勢所必至。理有固然。斷非吾人故爲危辭以聳聽聞。發時之士。果欲銷此隱禍。預弭危機。則非將中央從新整理。一洗此崩潰殘缺之現狀不可。而中央政府果欲行以自樹。亦當從外交問題與國民合作。蓋今後任何政府。欲求法律根據。決不可能。則政治重心。祇有求諸民衆。民衆希望。在於脫外交之羈絆。而今日政府。不知借民衆以抗外交。乃欲用外交以欺民衆。詎知欺民結果。民益棄之。民棄之餘。力乃愈薄。最後所得。徒爲外交之地方化。增其壓勢。欲求苟全政府之體面。又烏可得哉。是非天下之大愚奇拙者耶。

劉郁芬部抵陝西鳳翔

京訊云。某方面消息。劉郁芬部入抵陝境武功等處後。現已有一部進抵鳳翔。弓富魁部有抵延安說。聞劉部將不入西安。而分其一部向陝中近擊張兆鉀孔繁錦吳新田等部云。

又聞閻錫山最近有電到奉。報告馮玉祥在五原就職後。其所部西北軍殘部。因不勝寒苦紀律已不如曩日。故馮氏近方整束其內部。但無進窺晉直之意。另據某方消息。馮現委任薛篤弼爲西北革命軍政治部主任云。

舊議員忠告吳佩孚

京訊云。吳佩孚久已下令反攻。軍事上迄無顯著之進展。前參議員趙舉良。特致函吳氏。謂令既不行。莫如自除兵柄。以免永誤戎機。保全時之威望。留再起之機緣。吳氏見此。不知將如何答覆也。原函照錄如下。

玉帥鈞鑒。久別蚓旌。迭更寒暑。常羈燕市。未謁崇階。欽甚。敬啓者。勝敗固軍界恒情。進退亦英雄大節。自駐節鄭州以還。以爲少整兵戎。必當力恢失地。乃布置已踰兩月。時不爲不久矣。軍隊已逾十師。兵不爲不多矣。秦晉之協助。魯直之接濟。不可謂尚乏餉械也。鄂西有川軍。鄂東有皖軍。不可謂仍無援兵也。加以蔣氏亡于長沙。而黨人已失中心。聯軍勝于各地。而餘孽已皆破膽。以再衰三竭之時。乃養備得鷙備。因循復因循。有反攻之命令。而無反攻之實事。誠不知其何爲也。且我之反攻。爲知敵人不對我而攻。又爲知他人不先我而攻耶。閱堂爭議。金兵已渡河。鷸蚌相持。漁人已來岸上。不惟今日之鄭州。不容久居。即求昔日之岳州亦恐不易矣。勢必致陳督理之殘軀。常因夏口。劉師長之英魂。永戀孫城。其如殉城之將士何。其如垂亡之國家何。如因派別紛紜。指揮困難。令雖下而難行。軍雖多而難治。與其永誤戎機。莫如自除兵柄。漢水無情。任其洶湧。蓬萊無恙。做我烟霞。既保養時之威望。且蓄再起之機緣。未始非識時俊傑也。只因關懷國事。冒昧陳詞云云。

贛長將易人 或昇劉世均

南昌電。省長李定魁近屢於各方容氣之不佳。已決計辭職。後任人選。以曾任江西第二師長之贛人劉世均爲最有希望。適省署政務廳長劉存一。因母喪請假。李已先委劉氏代理此席。將來俟辭職照准後。即保傳芳薦劉長贛。蓋李昔時曾在劉世均部下充當團長。有此一重淵源。故李樂得送此人情云。

汪兆銘回粵之復職條件 李烈鈞抵粵後表示

香港消息。據左派國民黨消息。汪兆銘向粵政府提出復職條件六項。已經蔣中正等認可。

一。三月以降八個月間請假中之薪俸。每月三千元。計二萬四千元。一律發給。

二。蔣中正此後不以武力壓迫。

三。中央執行委員。充分保護身體之自由。

四。復職後三年間。不得無故撤差。

五。共產黨員原諒本人之苦衷。

六。本人得區軍事委員。

廣州電云。前日來粵之李烈鈞對晤記者云。本人自張家口取道西比利亞赴海參崴。經上海而來粵。馮玉祥九月八日回庫倫。馮氏入國民黨之決心甚堅固。決始終服從國民黨之指揮。西北軍聘有外人顧問八十餘名。現在組織整頓中。國民黨有多名加入西北軍從事宣傳訓練。本人來粵使命。除與粵政府接洽聯絡而外。無重要意味。

直系各將領力謀團結 曹錕在信陽勗勉吳軍

京訊云。京漢綫上之吳軍。旬日前即宣傳反攻。但截至今日止。仍無何種進展。大有孚雷無雨之勢。香其內幕仍以將領意見尚未一致爲重要原因。昨日田維勤駐京辦公處長王文正。得鄭州行營來電。報告連日軍事會議結果。已決定公推寇英傑爲前敵總司令。同汴鎮攝。靳雲鶚爲前敵總指揮。專任前綫軍事。並決以張英華爲河南省長。担任後方籌備全責。則似各將領已深自感覺內部一致之必要。經此一番團結。今後吳軍行動。頗足引起一般注意也。原電如下。

（上略）北間連日均有會議。寇（英傑）新（雲鶚）用（維勤）三師以下均列席。綏師說明京漢綫諸軍撤結所在。有蹈力鞏固之必要。力推錦師。（寇英傑）爲前敵總司令。同汴鎮攝。策應各路。着師（靳雲鶚）爲前敵總指揮。担任前綫督戰事宜。用至（張英華）以河南省長。担負後方籌備全責。不體一致贊成。並由錦師（用維勤）領銜陳之字威。業經電復一致照辦。京漢僵局。經此一番斡旋大有發展傾向。旬日間率往。特此奉聞云云。

漢口訊云。吳佩孚軍之反攻。在南軍初似不重視。至近日似有暨相當之陣容。靳雲鶚所部。正在武勝關方面。與唐生智軍接觸。寇英傑軍似亦在省境附近。與唐軍交戰。前綫情形如何。雖無由知曉。但觀於鄂兵之陸續運回。足以想見戰爭之劇烈。吳軍右翼魏益三部。於四日進佔雲夢等節。已誌昨報。茲據昨日某軍事機關。接到魏部私人來電。報告佔領雲夢經過。惟係上月二十八日之事。與昨傳四日始佔領者。略有出入。原電覓錄如次。

（上略）馬酉電奉悉。我軍第一路於敬（廿四日）由馬鞍山寶山築架出攻擊後。即與黨軍對峙。儉（二十八日）將鍾謙三等部擊退。即進佔安陸雲夢。刻信陽地方安堵餘容續聞。□□魯印。

據鄭州七日電。寇英傑張英華于爲蔚等。陽（七日）晨八時抵鄭州。當開軍事會議。討論一切。爲時甚久。當議決令豫南鄂西兩部軍隊。向前猛進。早成夾擊之效。此項催促猛攻命令。已於同時以萬火急電發出云云。

又訊。寇英傑由前綫來鄭州。向吳有所報告。事畢即赴開封。聞係進行籌餉與佈置後防事宜云。又河南省長熊炳琦。對於籌募軍餉一節。已覺精疲力倦。無能爲力云。

昨誌陳增榮等。謂會議決定內部大更迭等情。茲聞該會議地點。係在信陽。昨傳在鄭州者不確。在一星期前。即由田出名召集。京中某方面接信陽電訊。自聯軍各將領在此間召集會議後。關于時局問題。業有具體決定。其內容靳部担任復鄂。寇部坐鎮後方。張英華主持民政。及各軍餉糈。田維勤部策應各路軍防。聯軍軍權。悉入四人之手。而田氏尤隱執中州牛耳云。

又聞曹錕日前亦曾赴信陽一次。參加會議時。慷慨陳詞。痛哭流涕。謂直系人物中。現只有一吳子玉。若並吳子玉之地位不保。則直系實上已可謂消滅。目下大軍雲集豫境。若不圖反攻。向南發展。則坐吃山空。必感困難。且湖北反攻若不得手。河南亦將非已所有。屆時再轉投他方。人亦未必肯加收容云云。衆皆大受感動。最後會與衆約。反攻湖北之三路大軍。靳田魏三部。先攻至武昌者。湖北地盤即以予之云。

潘復就任財長問題

京訊云。潘復之財政總長就任問題。已以某種交換條件。而得奉天方面之諒解。則潘氏以就任後。必可履行奉天方面之某種條件。予是一般咸謂潘之就任。當可無問題矣。惟其入京之期有謂在日內者。有謂在明日者。但究以何者爲確。雖未判明。然潘之意。則擬于就任前一度晋謁張作霖。說明其財政計畫。而後就任。幸張已有日內來津之耗。故潘氏擬即在津守候。倘張氏入關尚須時日。或潘氏不得已而先入京。亦未可知。總之潘之就任問題。須以張之是否即行入關。而爲最後之決定云。

又據昨日院方消息。及天津電話均謂潘已定今日來京。茲據報告。潘日前擬俟新公債計劃。在津計議妥定後。再行來京。嗣因多已略有眉目。且已與安格聯接洽。終以非俟來京。不能決定方針。乃定今日來京。至其子女等及隨員一部分。均於昨晚八時自津來京。據其私宅傳出消息。潘確已今午來京。但臨時有無變化。則尚難逆定云。

又一消息。潘就職後。已內定以夏仁虎調長鹽署。而以李欽繼任財部次長。故李氏日來往來京津。爲潘奔走接洽忙碌云。

新詩

◇海盜的歌（續）（王希仁）

△
爽爽利利殺個刃多麼酣
暢了當、
他不、他偏偏要玩的花
樣兒新奇、
把刀壓在頸上、讓人不
活也不死、
慘厲的叫着、他又當不
見也不知。
孩子們快茹上艙頭的礮
一下子準把他駝樓轟掉
!
△
在你面前、他羅列着綺
綺和奇珍、
在你面前、他們裝着安
舒和歡喜、
你只是泅、却永永不會
美滿團圓、
或是先讓你得着、然後
生生丟失!
△
孩子們快敲起兩舷的鑼
鑼鼓和着我悲壯的高歌
△
我殺死人、人家剝骨的
狂譽盡罵、
人家罵我是貪狼、是海
他和魔王、
他殺死人、反而是宇宙
間的常理、
人家讚他是慈毅是博愛
是慈祥。
孩子們快響起鋼琶鐵板
和着我歌聲的抑揚死轉
△
他殺死人、一天要殺死
萬萬千千、
我殺死人、一天也不過
十個八個、
他還有什麼地獄把人煎
熬煮熬、
我只讓死者安住在波心
的家宅、
孩子們快些兒搖起暴槳
那船上的人影紛亂慌忙
（未完）

廣告

● 青島上海行（滿鐵航路船）
▲榊丸 十一月十六日
▲大連丸 十一月十三日
▲西京丸 十一月十九日
● 天津行
▲長平丸 十一月十四日
▲天潮丸 十一月十二日
▲濟通丸 十一月十□日
● 龍口行（往復旅順不行共）
▲德平丸 十一月
● 香港行
▲英順丸 十一月十日
專屬荷客取扱店
大連瀛船株式會社 電話（代表）（番號）四一八五番
部通妻橋 回 丸二商會 電話 五八八八 四二六四番

開通分館啓事
本報在開消報日多蒙各界歡迎前曾聘請海桂五氏爲本分館副經理兼訪員現該員另有高就辭去本兼各職業已照准凡該員在外有何情事本分館概不負責恐未周知特此聲明
開通分館啓

緊要聲明
啓者洮南匯興盛生急已經歇業所有貨物舖墊傢具現經本號接兌該號原有存欠帳目應歸擔保滿借等事統歸該號自行清理與本號無涉特此聲明
洮南洪順公啓

本號專營撫順各種塊煤與元煤煤質耐燒價亦克已中外馳名暢銷尤廣非無處煤炭所可同日語也倘承惠顧敝號竭誠歡迎
奉天小西邊門外 煤炭商 義昌號 日長 電話七四五番

愛國諸君（可用以擦面）
欲白齒……固齒……嫩面……請用國貨
老火車牌 牙粉
注意分超等與普通者兩種
製造兼總發行 奉天中街賈記胡同 同昌行牙粉公司啓
老火車牌牙粉各埠均有出售 賜顧諸君請就近購買

眼科聖藥
本藥房自製內服眼科聖藥一種名曰琥珀光明丸專治男婦老幼遠年近日雲翳翳障視物不眞時發火眼以及暴發火眼努肉攀睛怕日羞明迎風流淚眼邊赤爛烏珠白點雀朦昏花無論何種眼疾一服此藥均能立效誠爲眼科之聖藥也〇定價每盒十二付能服六日現大洋一圓外埠由奉函購郵費在內〇代售處列後
濱江道外北大街公和利〇鐵嶺西門裏新華書局 長春三馬路口新華齋〇本溪實泰隆公主嶺長記 吉林前魚行大街雙發德〇大連隆部通華泰藥房 千金寨東西福順增〇開原縣新發東昌圖實業藥源 安東財神廟街永祥泰〇岫岩福慶廣伊通天慶堂 江省瑞林祥〇新民馬路德竹齋〇法庫縣林勝德 營口老爺閣東順昌〇莊河德聚豐〇西豐萬盛久 安達站誠泰厚〇大賚德生藥房〇遼源復興合店 遼陽天鍾成〇蓋平元興福〇四平街雙合成〇一面坡全順和〇興京福記 洮南大興順〇下九台魁慶長〇范家屯永衡達通遼大來當張家灣華西藥房 山東蓬萊南大街萬源永〇烏珠河天義慶〇克山町遠興〇滿洲里萬茂盛 錦縣南街興華石印局〇本城中街永和堂〇溝邦子十字街同慶合
總售處奉天大西門外英美大藥房啓

奉天小西門小什字街口紐約鐘表眼鏡
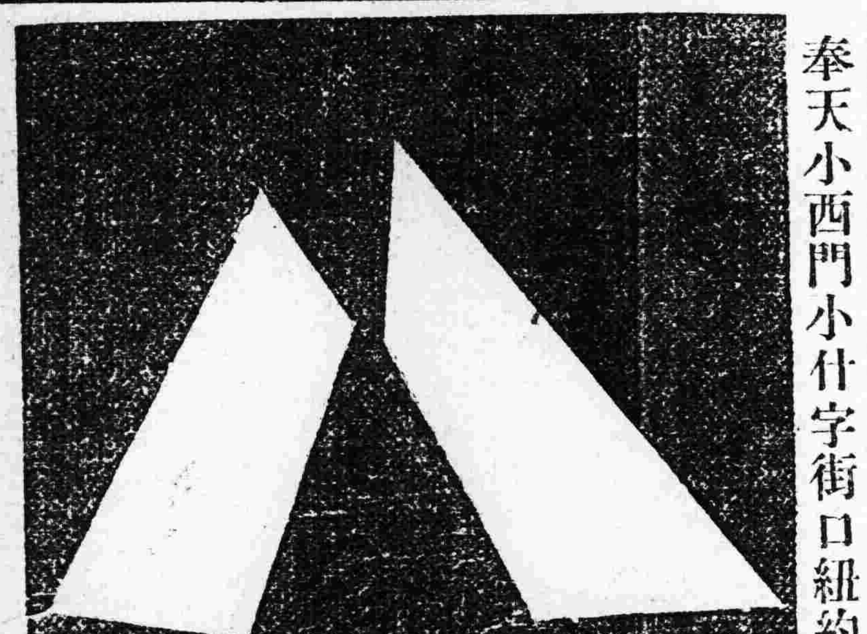
公司陰歷十月八日開幕大減價三星期

失票聲明
敝號由昌黎官銀號匯寄新民縣裕記名下奉大洋票貳千貳百五十元係昌字一千三百四十八號合票遺失嗣後無論中外何人得者概作無效特登報聲明作廢
新民縣 裕成興 啓

百虛只須一補
血虛—服百齡機能使血球增殖。刺增紅肉。一切面黃肌瘦。及婦女停經。痛經等症。自然告痊。
氣虛—服百齡機能補益中氣。舒展胸膈。使呼吸平均。不覺氣急哮喘。
陰虛—服百齡機能滋補眞陰。調變營衛。一切耳鳴目眩頭暈等永不復發。
腎虛—服百齡機能保護內腎。滋養腎水。使小便清暢。掃除腰痠背痛下焦濕熱等一切腎虧症。
元陽虛—服百齡機能恢復元陽補益精髓。助長生殖力。一切陽萎早洩遺精等症自愈。
脾胃虛—服百齡機能健脾開胃。助長消化力。使食量大增。一切頓食腹痛之患自除。
神經虛—服百齡機能補滋養腦經安鎮心神。使健忘失眠等症次第告愈。
相火虛—服百齡機能命門相火。又能引火歸元。使肝陽肝火平抑而下降。
百齡機價目 大瓶大洋二元 小瓶大洋一元
東三省總發行所 奉天大西邊門外 九福公司
哈爾濱分銷處 泰華西藥房商行
各埠藥房均有出售

東海樓飯店廣告
本號創業廿餘年頗蒙各界歡迎現爲擴充營業起見新建南層大樓計餘間樓內寬敞陽光充足空氣流通光線充足實合衛生裝設完善器具精緻男女雅座各有單間特聘京津著名廚師調烹無不適口包辦酒席隨意便酌中外美酒俱以完備今爲歡迎主顧並非貪利各樣菜蔬價值從廉所有堂役招待慇懃衣服潔淨新官紳商坤各界士女請駕臨嘗試方知言之非虛也
奉天鼓樓西南胡同東海樓飯店謹啓

新啓 唐山馬牌洋灰
經歷泰西發明先進國專門化驗工化驗及格各給證書並經全國鐵路各船隝礦廠碼頭等重要工程以及津沽各處工部局購用所有年無不交口稱讚足見本公司洋灰成色優美無匹本公司並造各種花磚大小舖地方磚缸磚各種房頂瓦脊瓦白灰滿管電桿等等出品繁多及備載如蒙賜顧請函本廠或各埠分銷處接洽無任歡迎
奉天小西關大什字街北路東 啓新洋灰股份有限公司東三省總批發所謹啓
電報掛號二四五〇
中日電話二一七九〇 六號番
THE CHEE HSIN CEMENT COMPANY LIMITED

奉天城裡 德商世昌洋行
新到各種槍絨、水獺絨、毛冷、毛線、狼頭口絨、二仙口絨、豹皮絨、電光絨、大氅呢、禮服呢、洋針、旅行鋼手提包、油漆布、縫衣機零件、備有樣本內外各埠顧客如蒙惠顧或賜函詢問無不竭誠奉告注意敝行之槍絨較別家之貨面子多寬二英寸
中電話一六九五番

利亞補血丹
人生營養端賴血液血液充分足體質自可健康德國藥學博士薩福伯君有鑒於此本化學原理生理作用殫心配製利亞補血丹一種專治先天不足後天虧損面黃肌瘦病後失調腰酸腿疼元神傷耗諸虛百損五勞七傷咳嗽氣喘吐血吐痰血薄氣弱心冲驚悸腦筋不安煩悶憂鬱夜出盜汗腎囊潮濕以及瘰癧肺癆萎黃病白癜風頑癬白血病惡性瘧疾神經衰弱及一切慢性皮膚病服用此丹健康者可延年益壽久病者可轉弱爲强誠人間之聖品也
服法 飯後一粒日三次開白水送下半小時內忌茶
定價 每盒百粒現大洋壹圓
奉天小西關大井沿
利亞藥房監製

特別賽馬大會
開催日 陽曆十一月十二日（星期五）十一月十三日（星期六）十一月十四日（星期日）十一月十五日（星期一） 陰曆拾月八日 九日 十日 十一日
雨天順延 每日午前十時開始
於若松町賽馬場
勝馬投票券 金貳圓 金貳拾圓 兩種
社團法人 奉天賽馬俱樂部 電話四九九番

幹綫

後	後	[illegible]	[illegible]
後	後	九、五[illegible]	一〇、二[illegible]
後	後	一〇、二[illegible]	一一、〇[illegible]
前	後	一一、三[illegible]	三、[illegible]
由營口到開原	由營口到長春	前 一、[illegible]	前 三、一[illegible]
後	前	前 七、[illegible]	一、〇[illegible]
後	前	前 八、[illegible]	二、〇八
後	前	前 八、[illegible]	二、四四
後	前	前 九、一八	三、一八
後	前	前 一〇、〇〇	四、一〇
[illegible]	[illegible]	[illegible]	[illegible]

中外要電

聯軍羸瘠多退安慶 (九日發 上海專電)

據確實消息。敗於九江之聯軍第七第八兩混成旅及魯軍敗兵六千餘人已于八日退回安慶王普軍則于七日陳調元軍則于八日夜均亦退據安慶王陳兩軍無甚損害南昌方面盧香亭軍形勢頗屬危險是時正在退卻中總之克復九江後以江西全境言已不容聯軍留防矣

贛北無復聯軍隻影 蔣介石死訊原屬子虛 (九日發 上海專電)

賀燿組所部南軍獨立第二師現已確實佔領湖口鄱陽一帶無復聯軍隻影先是南軍攻擊九江時蔣介石曾在樂化督戰前傳蔣死乃屬宣傳作用

武穴聯軍棄守而退 (九日發 上海專電)

南軍振旅進逼武穴 聯軍不支棄守而退現在順流下航中

廣東政府決計遷鄂 (九日發 廣東專電)

國民黨中央部及國民政府遷移武昌問題前于十月十六日決議暫行保留在案及至最近南軍發展經蔣介石要求之結果現已決定從速遷移

顧拨通電籲告軍閥 (九日發 北京專電)

顧總理竟于本日通電與張作霖吳佩孚孫傳芳閻錫山張宗昌等大致略云政局多艱外交頗危中比約案縱經告一段落尚有中日中法兩約皆未解決惟內政不定外交奚得而伸亟希公等共維政府否則維鈞只好辭職而去則云

列強反對中比廢約 (七日發 伯林來電)

據英京每日新聞報載稱中國對於國際條約之片面行動最不合法將來在萬國法庭必定失敗而比國外交總長亦曾發表宣言決不承認中國有權可以取消中比商約他一方面英法意等國之輿論歲亦多有反對之言詞其大意謂中國現在之北京政府不能代表中國全國而宣佈中比條約之失效故中國雖取消而比國決不承認英法報紙皆竭力反對並宣言共同行動否云歐人在華權利行將不能保守云云

美政府對粵不滿意 (六日發 華盛頓來電)

廣州之時局仍使美國務院大抱不安駐華美使馬譏瑞此次縮短遊歷菲律濱之期間一節即係因廣州近日發生變故之所致政府當軸由本日表示意見謂廣州政府必須遵守普通海關條約之規定且須遵守北京舉行關稅會議之結果云

庫克氏之驚人宣言 (七日發 倫敦來電)

本日礦工會秘書庫克君在麗物浦作驚人之宣告云余對於煤業爭執案不見有和平之兆每星期徵收可達五萬磅倘吾等有此銀錢作戰則必有勝利之日該氏又謂決不為救其個人及其機關承認此種條件庫克云余決不承認每日工作延長縮小生活程度及不能保全安謐之分區妥協云

孫傳芳再溯江而西 盧香亭軍克復九江說 (十日發 上海專電)

據南京電孫傳芳昨(九日)率軍艦四隻溯江而西 又據聯軍側消息云盧香亭軍克復九江

閩軍退江東橋

(廈門九日專電)閩軍第一師長張毅已由漳州退據江東橋

日將回答改約

(東京十日專電)對華改約回答日內即當正式交付

清浦老回東矣

(東京九日專電)清浦子爵已于今早回京

蘇俄革命紀念

(莫斯科七日來電)今日蘇俄十一月革命紀念各界舉行祝賀會頗極一時之盛

法使對意抗議

(羅馬七日來電)駐意法國大使復向外交部提出抗議外次格蘭的氏仍極力推諉並稱所有參加搗毀法領署之人犯均將嚴懲不貸云

法通過豫算案

(巴黎六日來電) 法國衆議院財政委員會聆聽首相普嘉賚氏之報告後一致通過一九二七(明年)年之預算草案該預算案規定收入為四十萬萬支出為六萬九千萬凡一新支出如無新收入相抵則政府即將予以反對新預算對於官吏幷補助津貼閣普氏擁有流通錢幣之相當保證金可使攻擊佛郎案不能成為事實如遇必要時政府可設法防止金鎊與銀圓之跌落以謀經濟上相對的逐漸之發展至關於鞏固金融之計畫則頤普氏稱擬有眞實穩固辦法云

十月份日華貿易

(東京八日專電)十月份對華貿易輸出四千三百九十七萬七千圓輸入一千八百十三萬四千圓輸出超過二千五百八十四萬三千圓

命令 (十月六日)

(國務院攝行)▲署陸軍總長蔣雁行呈科長周士傑周亞衛懇請辭職均照准此令▲署陸軍總長蔣雁行呈請任命張鐘麟爾業敬為科長均照准此令

中比訂約交涉各文件 中國宣告廢約前之經過

京訊云。昨日下午五時。外部已將中比交涉文件。悉數公布。茲擇錄如下。

(一)比華使致外交部備忘錄 (十五年十月廿三日)為答復本月廿日中國駐比公使對于比國外交部部長所提之臨時辦法起見。比利時使署。茲特通告于民國政府。以王家政府對於經一八六五年十一月二日條約所載比國單方得有廢約之權利。似予特別保留外。願以下列之基礎。訂立臨時辦法。即(一)關于(甲)貨物。(進口出口通過及內地稅。)(乙)比國人民在華之地位。(丙)航船宜訂明比國得享最惠國之條款。

(二)王家政府願容納司法調查會之意見。惟保留再作一度精密審核。領事裁判權一節。在各國享有此種權利時期之內。應予維持。

(三)臨時辦法之有效期間。待至中國情形許可之時。關稅會議竣事。揭曉之際。根據平等及尊重領土主權二主義締結新約之日為止。比利時使署。遵照比國外交部部長之訓令。並通告於民國政府。以在二國政府繼續磋商時期之內。王家政府不使用其提出于海牙國際永久法庭之權。惟以民國政府勿使比國政府遇已成之事實為條件。自不待言。比利時使署甚望民國政府對於提出該項臨時辦法新草案所抱一種調和之精神。能予了解。而加最周審之審核也。

(二)外交部致比華使備忘錄 (十五年十月廿三日) 一九二六年九月二十九日及一九二六年十月二十三日比國公使所交兩備忘錄之內容。中國政府業已詳予審核。對於比國政府以一九二六年九月二日中國所擬臨時辦法之基礎。雖予容納一層。深為抱憾。惟內中所稱比國政府願締結新約代替一八六五年十一月二日之舊約。並願依照平等及尊重領土主權之原則。立即從事締結新約之會商各節。中國政府。已經領閱。茲中國政府不妨礙其以前關于一八六五年十一月二日條約終了問題。向比國政府通告之意見。對於本日比國公使受本國政府訓令。所交備忘錄內之臨時辦法基礎。提出修正草案如左。

(一)一八六五年十一月二日所訂條約。自一九二六年十月二十七日起。應視為已失拘束之能力。

(二)兩國政府為欲促進友誼起見。承認依照平等及互相尊重領土主權之原則。立即從事締結新約之會商。並約定該新約自上載日期起算。六個月內訂成之。

(三)在締結新約時期內。中比兩國之國交及比國人民在中國所享之待遇。與中國人民在比國所享之待遇。依最惠國原則辦理。

惟關於上載六個月時期內。中國法庭對于比國在華人民之裁判問題。中比兩國政府。當共同受一雙方均可容納之辦法。

(三)比華使致外交部備忘錄 (十五年十月二十六日)本月二十三日中國政府所交草案。業經比利時使館轉達比國政府。茲王家政府為表示其調和之傾向。及其熱望以友誼之方法解決。因中國政府要求修改一八六五年十一月二日條約所發生之爭執起見。向中國政府特行提出下列之提議。中比兩國政府。業經雙方同意。將一八六五年十一月二日所訂條約。予以終了。另議定臨時辦法如左。

第一條 此締約 國外交暨 領事人員。以及人民。法人。貨物。船舶。在彼締約國境內。一切均得享受最惠國之待遇。

第二條 本協議有效時期。至新約實行之日為止。締約雙方訂。定以平等及互相尊重領土主權為基礎。從速締結該項新約。王家政府關於終了一八六五年十一月二日所訂條約友誼之退讓。以全部承認本臨時辦法為條件。設不能達到贊同。則比國關於廢約一節。完全維持其法律上之地位。以便提出於海牙國際永法庭。惟無論因現在之會商。致使中比二國商務及居留之關係。發生任何之變更。關於比國以一九〇一年議定書。及一九二二年華會協約簽字國之資格。對於中國所處之地位。繼續維持舊狀。且會商中之臨時辦法。其存在設因中國而發生問題。或致於變更。則一八六五年十一月二日條約之各項規定。恢復其效力。(未完)

▲昨日本欄之「中比條約交涉中止宣言」一稿題目誤植「美國抗議粵省新課稅」合亟更正

俄使夫人過美問題 (五日發 華盛頓來電)

據本日由可靠方面消息探悉關於美國務院拒絕允諾蘇俄大使高郎台夫人於赴墨西哥城時通過美境一事參議院外交委員會委員長波拉氏與國務卿葛羅格之爭執又形擴大波拉氏本日聲稱國務院方面之行為寔屬不能忍受且與美國習慣相違反查美國政府雖未承認蘇俄而彼報均已取得蘇俄政府之護照云云國務卿對於蘇俄大使夫人之行動實屬一種卑鄙行為寔非大國所應為波拉氏之主張多數報紙對之頗表同情云

時事要聞

宣告廢約前之比使照會 主張交付海牙法庭由國際裁判院公決

京訊云。比國於本月五日照會中國政府。主張將中比條約之爭執問題。交由國際法庭解決一節。業誌前報。昨由比國使館將該照會之全文。發表如左。

比國駐京使署十一月五日提出備忘錄

本館收到十月二十八日中華民國政府備忘錄後。當即詳報本國政府。茲接訓條。相應奉達中華民國政府。以其所提議者。為礙難承受。

查比國最末次提出意見。預測比國如有認可雙方取同意態度。修改一八六五年條約一節。已足見比國確已根本讓步。比國使有此讓步。即有將比方獨享各權隨之解脫之處。故願於臨時條欵中聲明加入承認比國「得享最惠國之待遇」。此條效力。可至新約告成為止。中國政府對此未表同意。只擬與臨時條欵以數月期限而已。此舉只利於華方。因其變成獨有可以自動取銷此文效力之人。苟如此。則屆時雙方政府於新約。磋商小有不同意時。則比國即落於為難地位。彼時既無條約之成立。又無臨時條欵之可持可乎。是以應請中華民國政府特別注意此次之開始談判。所到地位。已證明比方早已讓步而絕末獨方固守舊約之總旨。及其元素。已明顯無疑。上述比國已經認可從始磋商情事。實為與中國結存。極深好感之心而行之也。且有對於一八六五年中比條約第四十六條載明之比方獨有提修權一層。比國或已非絕對堅持。至獨有此權者為止點。因可由其已特別讓步。進至允為修改此約行為証之也。是其曾以友誼的觀念。通融辦理。允用互相同意行為。修改此約。於其未修畢以前。則以互相同意制訂立臨時條欵。以補其一切讓步之代價。此臨時條欵之必須存在理由。乃為免卻比國在華經營各業。較其他國在華所經營者。不立刻即落在不平等地位。是以比國駐京公使於會晤時。已對中國外交總長。聲明其本人已然齊備。可以條陳比國政府。以一俟在華經濟上有關之某一國或美或英或法或日本等國。與華訂立新約。比國亦可承受。此某一國之與中國所訂約中之條欵。如此則對臨時條欵之限滿。即可免卻再行辦理展期之手續。並可請比國現時。即可約定以後遵照此意履行。此指關於司法方面事項而言者也。此請終無發展。是以比國政府憶顧前此磋商情形。迫不得已。而將其法律上所佔之點。即一八六五年十一月二日中比條約第四十六條所載之解釋。付諸海牙國際常川裁判院裁判可也。此裁判院。即一九二〇年十二月十三日國際聯合大會依據國際會組織法第十四條所成立者。中比兩國政府。曾在日內瓦簽字之公約中。均已承認其存在。並承認其職務為專裁判各簽字國提交之各項案件事。是以比國政府依據該公約第四十條所載方法。履行知照。中國政府。可以會同將此案公行提請該國際裁判院。此提交國際裁判院公裁之舉。比國對中國之友誼感情上。為毫不受何損害。本館關於此事。並特對中國政府聲明。如該裁判院裁得比國方面獲判便利。比國政府定仍依然如故與最初時無異。再行繼續覓求適衷結果。因比國尚以和平宗旨為懷。而一面亦切須顧及保護比國一切利益。一面亦一切須使中國盼望得獲圓滿也。一九二六年十一月五日繕於北京。

吳軍入鄂已抵雲夢

京訊云。某方面昨日(七日)接鄭州來電。謂擬任武勝關右翼路任務之魏益三軍。經最近積極進攻結果已於支日(四日)佔領湖北雲夢。俘虜軍五百餘人。獲大砲二門陣砲五門。步槍及子彈無算。刻仍在追擊中云。

又某軍事機關昨接信陽來電云。據沙市電告。鄂西于學忠部已抵仙桃鎮。張福臣部進至臨利。距武昌七十里之蔡甸。聞已發生恐慌云。

各方擁戴王士珍元首說 又推張作霖為副總統 靳雲鵬積極謀組織內閣

京訊云奉張入關行期。截至昨日。尚未得確訊。惟津埠政客及從事政治活動者。則多已積極準備。蠕蠕而動。據政界消息。靳雲鵬一派之政客。最近在暗中往來奔走。擬遊說各方推戴王士珍為大總統。由靳氏自當組閣之任。此種醞釀。已非一日。日來已漸近實現。各報亦略誌此事。茲自某方面探詢其最近之眞相如左。

靳雲鵬等蒞數月奔走之力。窺察各方形勢。似均無一定主張。但亦無一定辦法。遂定推戴王士珍之議。於是乃在暗中奔走接洽。最近數日。由新部政客孫某往返接洽。決定由孫傳芳方面擬稿。由張作霖領銜。以下吳佩孚張宗昌褚玉璞周蔭人盧香亭等均連署。現此稿已經擬就。送往奉方簽署後。即可發出。其原文大意又分三段。

(一)首段係向國人聲述赤化為禍。亟須合力掃滅以維國本。

(二)次段略述國事日艱。中樞無主。亟須推戴臨時首領。以支大局。

(三)末段說明各方擁戴王氏誠意。請各方一致籲請。以慰衆望。

右電原稿對副座及閣事均不提一字。聞其預定步驟。如王堅決不出。則推張為副座。攝行一切。至組閣一層。不屬於靳。即屬於莫德惠云。

又聞靳雲鵬之組閣活動。以拉攏奉蘇結合。為上台地步。代孫奔走之王古元。聞亦有將到津之說。王揖唐於時局。世間盡知。而對奉張方面。亦能盡其斡旋之力。張以王同為舊日巨頭之一。尚加信任。靳因擬借重王力。乘機實行活動。並聞張曾有電致靳。謂王如到津。請即告知。請王在津稍候。張氏即將入關。至于現時政局。奉方固尚無實行參加之意云。

關內奉軍專恣又訊

京訊奉軍入京肆無忌憚毒害市面凌虐小民種種情形迭誌各報直至今日該軍專橫有加無止就中強徵軍費干涉外交壟斷交通各情最與大局有礙分別誌之如下

▲軍費之強徵　軍費強徵為摧殘市面以致蕭條之第一原因也就中如徵收飯店公寓澡堂戲館之四項稅捐與市民之致命打擊莫此為甚類如飯店因時有與匪不分之軍人肆意蹂躪既已陷於不能營業之悲境又加以一成酷稅委實無法生活至澡堂戲館公寓亦苦于同樣稅災商民怨嗟于此極矣然萬惡無道之官憲假對于商民怨嗟無所入耳據一部分報紙所載此四項徵稅決定行將撤廢縱撤去此項稅捐而尚有菸酒之苛稅況絕無撤廢之希望乎其他如鴉片之稅早已即徵自今而行必愈加厳十倍徵斂亦意料中事

▲外交上濫行置喙　奉大軍閥干涉政治與外交日甚一日即因以中比條約改訂交涉遲遲不進為辭最近對外技顧維鈞構離不遺餘力又因以道勝銀行關塲兩稅存放權讓于三家外國銀行為壓苦外顧之最好工具如奉派機關報黃報與此響應每載外交新聞而弄「顧內閣喪權媚外」等字句雖他無非不窓為當局以關紙而然微毒氣如此為甚顧氏於是發表聲明書與以辯明竊以為顧氏向外國倡提自主權之張本人矣彼在維爾塞悠及華府兩會議之活躍雖為各國代表所忌反為中國致莫大之貢獻盡人所認思及于此則向彼罵以嬰權媚外眞當踏之極

▲壟斷交通　北部中國之各鐵道權已為奉軍所握交通總司令常蔭槐管掌京奉路以次京漢京綏津浦等各路之權事實上視交通總長置于度外為其所欲客貨運費知加而不知酌量減下就中貨車除運費外肆行要求莫大額之佣錢搾取纖口搾取不遺餘力貨主因之無不恐慌由煤炭以次及其他內地來京之貨物價格藉以暴漲無狀市民之困苦莫此為甚例以京綏路運費包頭北京間每一貨車曾為一千二百元左右現以六千元亦恐不可包裝前者曾報記載此事即為官憲所忌強令取消並以『奸商搗把』掩做一時退讓一步假如官憲所言奸商搗把何不為勵行取締鐵路實權既在當司令交通上障故均歸奉派之責勢之當然絕不容緩貸者

▲教育之摧殘　在京公立小學校計五十二處教員職連名向教育當局發出宣言非于十月內設法接濟擬自十一月一日決行同盟罷業以求當局最後反省惟當局點金乏術無法籌對該五十二校竟自一日一律罷業天眞爛縵無關時局之數萬京城兒童由此已完全離學突據小學校當局稱學校經費四五月于茲未獲分文惟兒童教育不忍一時或停慘淡經營以待救濟自暑假後雖已苦于經費萬狀然奮發開課忍耐至今仍未有接濟之策教員之欠薪八月當此寒冷日迫吾等生活陷干極點內幕如是則此項罷業殊為不得已之舉動云云

京城小學教育之摧殘此不外奉天軍閥將交通附稅(當然充于教育經費)奪充軍費所使然小學教育既其如此至中學大學等之困窮不待贅言京城教育當事者要求任教育總長為之解決惟教育總長閻素無點金之術一般教員亦不能枵腹從公今以受奉派壓迫腹加大難之臨頭不堪其苦蓋近備奉天軍閥之意欲變化北京地方為東三省之高粱野地也

皖太湖縣駐軍叛變

蕪湖電。聯合軍之失守九江。及江西之敗退。予安徽省以重大之影響。將有亂軍突起之兆。駐太湖縣之陳頓(譯音)部聯絡南軍。宣言獨立。陳調元第一部。已開往討伐。然無勝算。又各地組織之學生軍。俱係響應南軍。計劃攪擾皖省。吳佩孚軍收編之柏文烈舊部袁家聲軍。亦通南軍。圖入皖舉事。陳調元鑑此形勢。已集合所部。退出武穴。正繞道開回蚌埠之原駐地云。

九江電。駐紮太湖縣方面之軍隊。突起驅逐知事。宣言獨立。其他各地亦有繼起效尤之勢。人心因此異常恐慌。皖當局聞訊。已由安慶派兵前往剿辦。此與黨軍占領九江及周鳳岐部內應黨軍事。似不無關聯。又蕪湖方面。雖有一部便衣隊突襲兵營。然因人數不衆。當局防範嚴密。卒不得逞而散。

南京電。陳調元支(四日)乘潯留艦回安慶。佈置皖防。

張毅退出漳州赴江東

京訊云。日來外傳閩粵戰事。多謂張毅部已退至泉州。漳州已為粵軍佔領。昨日張毅自福州來一陽(七日)電。報告在漳所部。雖已奉周蔭人命令。移防泉州同安。現於七日抵達江東。(按江東在南靖之北。同安之南。係泉漳兩州之交界處。與廈門逼近。)反攻長泰之線。(按長泰在南靖之北。江東之南。歸漳州屬。)並謂此種計畫。係上峯(指周蔭人)另有作用云云。據此則漳州失守。似已可靠矣。茲照錄原電如次。

(銜略)敝師奉周督師電令。移防泉州同安。業于陽日將在漳部隊。完全調動抵達江東。攻長泰之線。此種計畫。上峯另有作用。海內明達。不難鑒及。惟赤黨慣技。專好宣傳。張大其詞。實所難免。深恐傳聞失實。以致淆亂聽聞。謹電佈達。諸希亮照。福建陸軍第一師師長張毅陽。(七日)印。

褚玉璞宣布巡視目的

津訊云。直督褚玉璞。於本月一日由保定出發。巡視保大兩屬。二日抵順德。紳商各界。特開大會。公致歡迎詞。褚氏除答謝外。幷向衆表示此次巡視兩屬之目的。茲覓錄原文。分誌于下。

(一)順德各界歡迎詞　中華民國十有五年十一月二日。督辦南巡。駐旌邢台。闔縣官紳商民。假商會地點。開全體歡迎大會。凡我邢人。罔不感激於我督辦之為國為民。不辭勞瘁。仁恩善政。隨旌節到處以俱敷。苟公盛德。愧無以報。乃撰蕪詞。聊申祝忱。其詞曰。維我督辦。蓋世之英。汶陽毓秀。泰嶽鍾靈。胸懷六韜。政本九經。指揮驍將。統馭元戎。掃除亂黨。奠定神京。燕南主帥。河朔藩屏。既資坐鎮。乃事巡行。旌旗載道。棨戟駐邢。省方問俗。簡士閱兵。維茲黎庶。咸荷帡幪。行見恩周雨溥。化洽風清。維持學務。較郵商農。宜乎歌興壤擊。祝效華封。福祿萬壽。世代三公。雲台繪像。麟閣書名。公開大會。曷勝歡騰。

(二)褚玉璞答謝詞　本總司令此次巡視保大。考察民隱。車次順德。得與諸君相晤一堂。曷勝歎悼。本總司令一介武夫。不諳政治。惟愛國愛民之一片血忱。不敢後人。乃此次巡視之目的。略為諸君言之。茲將(一)確此友軍駐紮保大。因直省政權未能統一。不免對于地方人民。間有騷擾情事。困苦之狀。自不待言。現在我軍接防。已嚴飭各地駐軍。對於人民。加意保護。凡利民之政。積極進行。以期昭蘇民困。恢復本省元氣。(二)此次南下。沿途商民請求恢復交通。查前此駐防各軍。南下之際。曾將京漢車輛。悉數扣留。以致運輸停滯。商旅裹足。現值農產登塲之期。農民亟待脫售。商民亟待運銷。自應趕即設法整理交通。將京漢客貨車一律恢復。(三)軍興以來。吏治廢弛。各縣知事。惟以斂財為事。不顧人民疾苦。以致豪紳劣董。朋比為奸。本總司令特加注意。對于吏治。力求整頓。各縣知事。選其賢良能勝任者。委充民社。其貪婪之輩。悉予撤除。(四)所有各征收機關。一律按照財政廳原訂稅則。實行整頓。其未經省政府批准之各項苛捐。概予免除。以期與民更始。以上四端。俱為目前急務。故特加意整作。其他應興應革之事。千頭萬緒。一人思力有限。官廳之訪問難周。尚望地方父老。各界縉紳。總斷條陳。凡屬本總司令力所能及者無不開誠布公。期其實現。今日蒞塲諸君。均負地方鄉望。以後尚希時加指導。俾免隕越。本總司令有厚望焉。

批示

◎鎮威上將軍公署 (九日)

▲當貴榮等　呈為前呈內有錯誤疏漏懇請再飭海城吏正緝究由批仰該縣據實聲覆以憑核辦

◎省長公署 (九日)

▲孫天發　呈為請求准予脫離同善堂一切關係由批勿庸多瀆

▲趙連祥　呈控助理員鮑秀峯浮收照費違法殃民懸案不究請飭查辦由批仰該縣知事勿得徇延

▲楊守珍等　呈為置裝赴美需用現洋請飭官銀號兌匯由批仰東三省官銀號查照辦理具報

▲張鵬武　呈為徐雨臣索賠不遂橫阻和解請傳究由批仰官地清丈局幷案查明

▲王殿舉　呈為被誣寄贓縣判違法由批仰洮昌道尹認眞查明

各地商業通電報(十)

●各地電報　倫敦銀塊 二四辨八分七　紐約銀塊 五三仙八分三

奉天　●金票對小洋　十一月廿八日限　前塲 [illegible]　後塲 [illegible]

大連　●鈔票對金票　現物 前塲 八五、二二 後塲 八五、五二　十一月限　十二月限

●大豆(銀建)　前塲 [illegible]　後塲 [illegible]

●豆油(銀建)　十一月限　前塲 [illegible]　後塲 [illegible]

開原　●金對小洋　近期　前塲 [illegible]　後塲 [illegible]

●大豆(奉小洋建)　十一月限　前塲 五九六　後塲 五九三

公主嶺　●大豆(小洋建)　十二月限　前塲 七、九九　後塲 七、九九

長春　●大豆(鈔票建)　十二月限　前塲 七〇、七三　後塲 七〇、七三

哈爾濱　●大豆(哈大洋建)　十二月限　前塲 一、三三〇　後塲 一、三三五

大阪　十二月限　前塲 一六二、二〇　後塲 一六〇、〇〇

大阪　大連　童 c　軍人　六四十　七、四五

美國出品 補腎壯陽

美育賓

主治 腎虧遺精 陽萎病 善療 色傷早洩 艱嗣難

此藥性質和平。效力宏富。一經試用。立見奇功。轉弱爲強。百發百中。有恢復青春之力。返老還童之效。如無病常服。永保無腎虧陽萎之虞。且体質健壯。精神充足。而人生之快樂。必然得其滿意。功效極巨。不能詳載。請君一試。便知言之不謬。非一般魚目混珠。冒名美育賓者可比也。購者注意。勿受其欺。最正美育賓聖藥。(定價)每瓶大洋一元八角。半打九元。各埠大藥房均有出售。如貴埠無此貨者。欵寄本行。原班回件。不致有悞。上海江西路六十二號

信昌藥行總經理 說明書函索即寄

ライオン 當用日記

大正十六年度

重訂十版小形 本年新版實之小形 小形 新發賣

獅子牌日用日記本每年發行一次頗蒙各方面及階級廣爲愛用並得各位種種之意見及推評用作參考定爲每回以期編輯之改訂而求材料之充實十六年度亦依據天下多數之卓見與要求以備各位之愛用焉中形小形均期實質耐用並於外觀之完美則又不待贅言幸賜顧定購爲盼

內容豐富趣味橫溢獅版 價格全一式

定價 中形 金壹圓 小形 金八拾錢 發料(中形 金拾貳錢 小形 金八錢)

全國各書店發售

ライオン齒磨廣告部

本店 東京市本所區[illegible] 支店 大阪市東區[illegible] 名古屋市[illegible]

奉天大東關

大東醫院

前日本紅十字會病院勤務

院長 森川千丈

醫員 章琴詩

電話 日 一三四六 中 二二五

代銷耀華機器製造玻璃有限公司玻璃廣告

啟者敝公司現存有四等單層玻璃花色甚全其大小尺寸均係市上所通用者交貨既可迅速定價尤極低廉至其他各種窗戶及白片玻璃厚至六米立米達者概可隨時開奉價目且一經訂購即可於短期內交貨凡蒙賜顧均極歡迎恐未週知特此通告

東三省獨家經理處奉天大西邊門外 馬克敦工程建築公司啟

電話 一五四八號 電報掛號「MACDON」

[illegible]

代售處 奉天[illegible]分館

天津 商部註冊 靈芝商標

馮氏斷瘾救苦金丹

▲直隸省長通令嘉獎 ▲山西省署核准立案 ▲天津警廳化驗註冊 ▲太原警廳出示保護 ▲漢口警廳核准立案 ▲津埠官紳尤予提倡 ▲駐津領事均極贊揚 ▲各拒毒會試用有效 ▲風行海內五十九年

此丹專戒嗎啡針毒及鴉片烟瘾無論新吸舊瘾服藥一丸(整用法)或分若干丸(分用法)均能斷瘾除根不吐不瀉痛苦毫無且飲食驟增精神煥發三上呈奉△京津太原警廳化驗註冊及經△天津烟台濟南臨清河間寧津縣漢陽黃縣沙河安邱昌黎唐縣宣化遵化故城阜平汝南唐山成安金縣樂亭內黃安邱鉅野威縣南宮容城寧晉西古城蔚縣寧鄉濬安中村集鄆城沙溪灤源石門瀋陽淩源無錫寧國宣川昌邑遂溪周村王莊鉅鹿等四十七處拒毒會試用成效卓著戒除者已指不勝數收到各處謝函證明書△前曾登在天津各報披露每付僅收回藥本現大洋一元△本堂爲輔助拒毒起見如蒙各省縣拒毒會函購者價目尤格外克己以盡濟世之心外埠函購加郵費七分△不通匯兌處郵票可用 郵票一百十三分 丹已歷五十九年非假此藥資及郵費替代△本堂出售並如此廣告剪下附郵票二分寄至本堂即奉上一份 天津西馬路宜講所前八十號靈芝堂馮家藥店謹啟

(PEUGEOT)

勒入

本行新到(勒入)牌PEUGEOT十一馬力七座及五馬力四座最新式大小汽車多輛各部裝設精巧壯觀機器尤爲堅固爲推廣銷路起見價碼格外從廉如蒙參觀易勝榮幸

東三省總經理 法商飛龍洋行 BOIXO FRERES

奉天商埠三經路 孫督軍花園後身

奉天萬芝堂蓯茸莊

蓯茸補腎丸

此藥專治男子先天不足後天虧損少年破身太早房勞過度腎虛腎寒精冷如泄不能種子陽痿不興興而不久夢遺滑精腦髓空乏腰痛耳鳴精神短少自汗骨蒸以及婦女經脉不調赤白帶下下元虛冷久不孕育等症服此藥添精種子壯陽補腎大有奇功每匣三元六角一打三十六元

立止咳嗽藥

專治男女老幼諸般咳嗽不論年深日久虛損勞傷咳嗽吐血痰中帶血傷力咳嗽肺虛痰喘睡臥不安飲食少進內傷外感肺經不清此藥善能止咳定喘養血清痰能補能和能清能散管保去根永不再犯立見功效每付價洋八角拾付七元五付三元五角

虎骨熊油膏

專貼風寒痲木諸症積聚腰腿疼痛遺精[illegible]每張一元小張二元

神效虎骨酒

專治腰腿疼痛手足痲木半身不遂五勞七傷服此酒神效每大瓶七元小瓶三元五角

宋氏救喉散

專治咽喉諸症單雙乳鵝喉癰瘰癧痧疹疔毒纏喉花柳攻喉或肺破爛水漿不進吹之立見功效每大瓶二元四角小瓶一元二角

開胃止痛丸

專治男婦胃疼痛胸膈脹滿飲食無味噁吐惡心寒積肚痛等症服之甚效每付七角十付六元五角

調經種子丹

專治婦女經脉不調氣滯血少時常腹痛崩漏帶下不耕服痛咳嗽盜汗腰疼服軟服之調經開鬱每大匣八元中匣四元

保胎健母丸

專治婦人患墜胎者或一次二次者或受孕之後久服此丸萬勿墜胎之患誠爲保胎之良藥每匣四元

双合化痔膏

專貼男婦諸般積聚不舒胃疼痛胸膈滿悶氣逆不舒潤瀉痢遺精腰腿[illegible]每份一元二角

牛黃上清丸

專治上焦風熱痰火內發言語繁亂或頭眩暈咽喉不利風寒身痛鼻塞不通口燥舌乾四肢瘟疫眼目赤耳鳴等症服之神效大盒三元小盒一元五角

琥珀逐淋丸

專治五淋白濁小便澀痛佔染花柳魚口便毒毛髮脫落淋痛[illegible]二角

明目退翳散

專治眼疾無論遠年近日風火暴發紅腫赤爛雲翳障翳白膜遮睛胬肉迎風流淚一切等症用之神效每角八角

總號 ▲孔益忱趙春園王紹嚴分號 ▲劉東園 應症奉天省城總號大西關大街分號商埠北市場 萬芝堂謹啟 電話一一四三

此藥各埠均有代售外處函購郵費自備

三黃寶蠟丸 主治跌打損傷消腫止痛服此丸有起死回生之力每付八角

麝香膏 專貼無名腫毒疔瘡惡瘡瘰癧對口乳搭痰核瘡癤無不效驗每包洋一元

麝香鉛散 專治諸般奇症疼痛難忍敷上此藥無不效驗大瓶一元六小瓶八角

奉天鼓樓南

天新祥綢莊大減價八折

三十天 九月十六起

新到 美國

巧拿淋

代理店

奉天五洲藥房 奉天中西德生號 奉天大德號 奉天歐美東西號 奉天歐美古祥 奉天北市場 奉天恆源堂 奉天萬生德 奉天裕慶堂 奉天大西關泰和德 新民屯泰發永 遼帮子廣生永 錦縣福隆生 錦縣福金號 義縣人增新 興城寶華堂 綏中一東和祥 山海關公和堂

山海關公興藥 開原德祥厚 開原德泰盛 鐵嶺福合號 鐵嶺和發工 昌圖德泰堂 四平街大德興 四平街德慶瑞 四平街和發同 八面城德慶會 遼源德慶堂 遼源大德順 遼源德泰仁 洮南德慶公 公主嶺三合祥 公主嶺德泰號 公主嶺義記新 范家屯天德局 范家屯啟記藥 范家屯天德慶

千金寨德泰興 千金寨信仁堂 本溪縣春興堂 雞冠山德厚興 鳳凰城大德堂 安東大生東 安東福興堂 安東濟安藥房 安東金增達 安東瑞祥泰 遼陽義和堂 遼陽天王成 遼陽源興仁 遼陽天福興 海城德增福 蓋平天一堂 大石橋聚和祥 營口中西藥房 營口義興成記 營口興亞藥房

營口興保長 營口洪春堂 大連老德記 營口義順成 瓦房店天和盛 普蘭店志義成 松樹福興成 總口順義成 金州志義成 熊岳新泰成 大連西崗興 大連西崗廣生堂 大連西崗天和藥房 大連市華泰藥房 大連市華西藥房 旅順仙芝堂 旅順入德堂 梨樹縣天德堂 奉天永年藥房 長春世一堂 長春同德堂 長春天和堂

長春天育堂 長春中西藥房 長春濟仁堂 長春和祥藥房 張家灣德泰增 下九台世德堂 雙城堡德興厚 雙城堡世昌永 雙城堡永德堂 雙城堡慶德福 阿城縣世一堂 阿城世昌永 一面坡德和王 一面坡王盛逢 烏機墾盛發祥 橫道河天合堂 海林站會榮福 寧安縣振興堂 寧安縣萬生堂 安達站誠泰裕 呼蘭河錦和彩 呼蘭河天和堂

呼蘭永德號 呼蘭河復合堂 綏化縣和發福 綏化縣興和支店 通河縣同發興 通河縣和發同 西集廠同發德 甜草崗新來春 甜草崗天德祥 昂昂溪育生瑞 巴彥同發廣 巴彥長發藥店 木蘭縣和發全 同賓吉盛宏 方正縣和發長 方正縣恒發和 三姓德盛長 三岔河同慶和 明水縣中和藥房 拜泉英美煙公司 扶餘縣慶昌福 農安縣德泰增

三岔河天德堂 克山縣德興祥 樺甸縣天益堂 豐樂鎮通聚成 海倫天豐恒 海倫久逢長 望奎泰新藥房 蘭西縣中西藥房 大賚衛生藥房 海拉爾洪順堂 吉林泰華西藥行 江省泰華西藥行

無處購買請將欵寄至泰華總發行所哈爾濱道外泰華西藥商行立即奉上不誤價目每瓶大洋二元五角每打廿五元

這是空前未有之新發明淋濁逐根聖藥巧拿淋丸 Gonorrhea Tablets 專治疚濁淋症醫藥無效或時愈時犯試服此丸定可斷根因該丸內含有三大要素即一純檀香精(Sandal)(二)沙婁爾(Salol)三(梅天靈藍 Methylene Blue)此三種藥品均係殺菌滅淋清掃尿毒之貴重藥料凡各國醫學博士無不稱贊爲決妙之良方也

主治

五淋白濁 便尿不清 尿道潰爛

小便困難 尿中混血 尿道閉塞

膀胱發炎 疚濁重症

請購試之定能應驗如響一瓶除根永不再犯

東三省新聞

▲奉天▼

○上將軍西上矣

保安總司令張作霖於今（十日）早五時由總部起身五時二十分到站三十分開車西上隨從者有吳江督常局長齊司令單處長高署長韓軍長任談兩秘書長等要人往送者有楊總參議陳警務處長王政務廳長單趙高審檢廳長顏軍法處長王軍需處長張政務處長丁外交處長尹軍務處長祁教育廳長張實業廳長韓商埠局長張商警局長陶警察廳長于稅捐局長恩瀋陽縣知事關滿丈局長李市長周電政監督張電報局長等三十餘名至奉垣留守事宜則楊參議莫省長分別代理云

○購運賑糧已照准

義縣商會長關海峯為維持地方民食救濟貧民計前曾來省擬購賑糧若干一面懇請當局專車運輸以示体恤經當局核議結果以該縣連遭兵燹民生極艱至該會長關心地方尤堪嘉尚因已照准如呈辦理云

○穆師騎兵又收編

穆師騎兵解散後悉在三特區地方任意搶掠尤以熱河北部為甚茲經各軍官研究結果以此事徒剿無益遂又呈准上峯許其納降仍予編隊以免傷耗軍火蹂躪地方深滋大患云

○觀操員昨日東上

奉天派定赴日觀操人員已誌本報茲聞朱繼先以次四名業于本日（十日）午後三時由安奉線東上赴日云又訊除正員五名外尚有衛隊長王以哲砲七團團長投茂其以次五名隨行云

○布大將來奉豫誌

基督教救世軍大將布斯氏定于十三日午前六時半由安奉線來奉自九時至十時在滿鐵社員俱樂部向旅滿救世軍兵士開講演會豫定十時卅分由京奉車赴京云

○東省胡匪之現狀

東省胡匪之多甲于全國盡人所知茲據某處最近之調查現在結團活動者計一萬六千七百名其他平時已守田相機化匪者計可十數萬至所數與武器之比例前者每五十人持十槍今因種種情事則為每二十人持十槍之譜云

○陳知事請解禁令

柳河縣知事陳耀先以該縣本年秋成計有十分收穫地面金融奇緊為調劑起見特呈請莫代省長准予弛禁糧石出境之令莫氏以事屬可行當即照准云

○道尹請編游擊隊

省署據東邊道尹鄒克莊呈稱東邊各縣山林叢密胡匪出沒無常應請招遊擊隊三營專司剿匪以靖地方而保公安省長據呈業已准如所請云

○電燈廠籌設分廠

奉天電燈廠長製聘卿鑒於省城商民增加而電燈之添設亦隨之增多是以該廠電力時時發生不足之弊曾請當局添設分廠已蒙允准現該廠長擬在北市場建築房舍設立分廠云

○江庸氏由京來奉

前北京政府司法總長江庸原擬今夏赴日旋因他事迄未成行茲聞江氏于昨九日由京來奉擬小住之後即行東上云

○洮昂路逐漸修復

洮昂鐵路前因秋水為災沖壞多處自五廟子以北完全不通茲據交通委員會消息該路積極修理以來經該局報告准於本月上旬可以開至江橋中旬可以完全開至昂昂溪云

○奉站長繼任人選

南滿車奉天站長秋山氏今次調任大連埠頭事務所車務課長繼任之奉天站長決定以奉天站貨物係主任古山勝夫接充已于八日發表

○警務處會議事項

全省警務會議業於八日開幕聞其所議事項如下（一）撤重各防（二）改編戶口（三）訂定警甲聯防剿匪辦法（四）添設署區局所辦法（五）改良教練長警辦法（六）整頓關於警政之一切事項云

○保任稽查分處長

稽查處長單玉龍請設外縣分處一節分誌前報刊聞該處長以曾充卅旅少校參謀之洪賈氏氏軍事學術頗優經驗亦富現遂保其充任錦縣稽查分處處長之職一俟批准即當前往視事云

○教育會喬遷誌聞

省教育會會長馮子安因該會房屋不敷佔用曾呈請教育廳允准將該會移至星宮院內現下倔工油漆完竣於今十日實行喬遷以便辦公云

○實業廳准開鉛鑛

實業廳據海城縣商人齊玉璋因大石頭溝地方發現鉛鑛特集資開採呈請立案張廳長以此事關係利源自應照准並於日昨（九日）發給鑛照云

○富知事應召來省

康平縣知事富某因奉省長電令來省垂詢某項要公該氏奉命遂于昨九日蒞止當即謁見省長稟陳一切一俟公畢即行回任云

○李夢庚又任處長

前上將軍公署諮議李夢庚自客冬奉郭之戰以來辭職閑居現又任為鎭威上將軍公署軍務處長業于昨九日發表云

○裴知事公畢回任

遼陽縣知事裴煥星前因地方要公特自來省謁見莫代省長有所請示現該知事在省公畢遂於月之八日回任以重職守云

○警署長視察歸來

奉天日警務署長西山茂為視察瀋陽新民兩縣鮮人經營之農場起見於上星期分赴各農場實地視察茲已竣事於昨九日回署照常視事以重警務云

○消防隊籌款收除

總商會消防隊演劇籌之款收入暨開除現已列單公佈如左一收售包箱票一百六十六張八元合小洋二千九百八十八元收售池票一萬八千零零七張二元四角合小洋四萬三千二百二十六元一角五分一收售紙煙小洋一千九百五十元零九角四分實收小洋二千五百六十元零零六分除扣印花小洋六百一十二元七角二分一收牙粉小洋一百五十八元七角九分一收省長捐助小洋三千六百元一收得利小洋五十九元五角三分一收瀛油菓子露二項共合小洋四百八十元以上七項共收入小洋五萬二千四百六十三元四角一分一出劇務小洋三千五百五十四元四角三分一出飯費小洋一千三百一十五元九角一出各分會所飯費小洋四百二十四元四角一出雜項費小洋六百零二元九角一出車資小洋一百六十八元四角一出印刷費小洋二百元零零五角以上六項共付出小洋六千三百三十六元五角三分除開出實收入小洋四萬六千一百二十六元八角八分惟出款之巨未免令人不滿云

○單廳長整頓司法

據聞高等審判廳單廳長以整頓司法雖有多端然經費一項實關重要若奉省司法經費比較內地較富于整頓司法上似易着手因已決定將奉省司法造成模範以示倡導而便推及全國特促收回法權之進步茲正本此意旨施進一切云

○財廳長添委科員

財政廳長莫德惠查該廳征榷科事務繁雜原有人員不敷應用特添委沈恩銘為該科科員月薪大洋八十元業已扎委到廳視事云

○郵局禁寄爆裂物

奉天郵務管理局現特通告各分局查郵件包裹內禁止裝寄爆裂物品及其他危險物件業已載在郵章務仰大衆對于此條切實遵守倘有違犯一經查出定將該寄件人控訴云

○被服廠購買棉花

軍用被服廠長王大中現為趕製各軍之需要趕製棉衣用花甚夥特派員携帶款項前往錦西興城各地購買大宗棉花以備應用免誤軍事云

○技工津貼已取消

東三省兵工廠督辦楊宇霆前因奉票毛荒為體恤工人計特將廠員技師工匠等增加津貼三成以資應用現在奉票價值提高已於十一月一日將前此津貼實行取消云

○丈放圖王生熟荒

蒙王圖什業圖之荒地現在瞻榆縣屬者已經一律丈放規定生荒每方奉大洋一百零五元有奇熟荒每方一百卅元有奇一切雜費在內限於本月廿日開始放價云

○兵工廠包做砲箱

東三省兵工廠現因該廠製造頗形忙碌除加工製造外並在廠外招商包做茲聞日昨（九日）在該廠路南復興和木匠舖定做砲箱一千二百個限於月內完成云

▲吉林▼

○自來水積極籌備

吉垣自來水事宜茲已經商督辦積極籌備勘定水源地在松花江上游溫德河子並置濾水池於此水濾後引至北山即築發水樓於北山下即於機器之購置及一切建築設備籌備現大洋八十萬元定來年春暖開工云

○庚款董事會章程

省教育會為協爭庚款事宜設有庚款董事會茲以原定簡章多不完備特經評議會另行修訂計十條（一）本會由省教育會組織專辦庚款一切事宜故定名為吉林省教育會庚款董事會（二）本會設董事七人由省教育會評議會就會員中選舉（三）本會由董事中自行公推主任一人經理會中一切事宜（四）董事任期以三年為限期滿或缺額時依第二條之規定另行選舉之（五）本會遇必要時得派臨時專員調查庚款一切情形（六）本會議決各案由省教育會執行之（七）本會議事細則另定之（八）本會一切費用及繕寫等事統由省教育會担任之（九）本簡章自評議會通過之日實行（十）本簡章如有未盡事宜得隨時修正之

○警廳消防新設備

省會警察吳廳長為防火警在城內中心點牛馬行及東關商埠西關迎恩門外修築水樓刻已次第工竣又在哈埠購置新式消防壓托快車十二台消防隊銅冠若干頂消防衣若干套均已運到其消防衣冠已分發城內及商埠與西關三消防隊備用其消防快車日內在市內試驗云

▲黑龍江▼

○縣局官吏之更調

松黑兩江郵船局長兼鴻崗煤礦公司總辦趙延歲在差次病歿當局特檄調肇州縣知事樊實琳接充至所缺則調林甸知事王春和署理王缺調明水徵收局長胡奎炳署理均經發表惟所遺明水徵收局長遂爭者多該有希望者為督署某副官云

○俄領館慶祝革命

黑龍江交涉署昨函達各機關內開頃准駐省蘇聯領事官馬爾慨諾夫函稱本月七日為蘇聯革命紀念日訂於是日正午十二鐘在本館舉行典禮請為通知貴國軍政各機關等因我國各機關各團體為聯絡兩國感情特於是日預定時刻前往祝賀除依國禮彼此致頌外該大設宴款待賓主言歡頗極其盛云

▲營口▼

○各砲艦陸續駛回

本埠漁業商船保護局白局長前因田莊台二界溝一帶匪勢猖獗曾派遣開海飛龍安海各砲艦駛往協剿茲以匪氛已靖似無駐守之必要現天道日寒遼河封凍在即應急駛返預備入塢故開海由萬金灘飛龍由二界溝安海由接官廳紛紛啟碇旋返已於七日陸續抵營而該局游弋安東漁汛之綏遠砲艦亦因氣候關係同時由安東來營入塢云

○警察廳舉行秋操

本埠警察廳李廳長以際此秋盡冬來青紗障倒雖免無宵小之徒潛跡米警乘機思逞警察負有保衛人民之責遇有匪警必須奮勇向前曲盡其責但各署警士多係募集而來其中熟諳槍法者固多而槍法不精臨事失措者亦復不少設非加以訓練不足以自衛而衛民故特令各警署於十日十一二日令各長警齊集西砲台靶場舉行實彈射擊以觀各警士槍法之成績各警署奉令後刻正從事準備云

▲撫順▼

○招募員滋擾戲園

戲劇為社會教育之一種與道德風俗上均有密切關係納捐開演者官家即有保護之責任是以李洋溪縣長前會將各戲園之官廂一律諭令取銷並嚴禁警甲及保安隊等無資觀劇詎近日竟有各陸軍招募之新兵至戲園內任意滋擾非打即罵蠻橫異常甚至將包廂內之顧客一律驅逐既妨秩序復碍營業但其氣燄薰天無人敢與理論月之五日晚八時許六合茶園復有新兵多人滋擾適縣署楊巨川科長前往觀劇睹悉情形當即上前理論該招募等不但不服返出惡言楊科長大為震怒即令衛隊將該招募員帶至縣署從重懲辦該招募員見勢不佳哀懇免予究治始行作罷云

▲瓦房店▼

○陳知事勤募公債

復縣知事陳文斗日前奉到省令催促勸募公債刻已着手進行由畝捐之多募攤派大約不適即能收集匯解云

▲海城▼

○參觀秋操員返省

東三省講武堂炮兵科林姆教育副官劉芳忱銜命蒞海參觀日本炮隊之秋操已十數日於本日（八號）搭乘南滿車返省二君自到海以來每日晨出觀操歸而甚晚且聞不時加入該炮兵測量瞄擊之列每為日人所賀許云

○胡委員下鄉丈地

駐海通容繩委員胡文績日前奉到總局通令丈放本邑城南富甲溝義公府莊地該員遂於次日帶領繩夫書記等親身到段勘丈聞此項莊地為數頗少三二日內即能丈竣云

▲昌圖▼

○縣知事來去匆促

縣知事許津香刷新政治勤王興學不遺餘力近以地方要公及興革事件必須面稟省憲請示機宜以便遵行已於一號返署四日早晨匆促進省聞係為旗地清丈事宜再度陳述云

○電報加收維持費

城內電報局奉到東三省電政監督處勘電以本區（東三省）電政收入不敷開支曾經請准東三省交通委員會除官電外無論國內國外華洋明密之三四等報每通加收大洋二角以資維持俟電欵稍裕即行取銷該局奉電後除在報房收發處粘貼佈告週知外遵即於十一月一日實行照收矣

▲岫岩▼

○縣署奉令增賦捐

高監督頃奉省公署電令略謂省內外各項政費增加關於十五年度課賦及地方捐自應同漲方可支入相抵計上則地每十畝收奉大洋六元中則地每十畝收奉大洋五元下則地每十畝收奉大洋四元城則地每十畝收奉大洋二元各等因當即遵辦云

○湯營長因公蒞岫

駐防本縣之八十三團一營去秋奉令開往熱河所遺岫街公私等事自應結束故昨湯營長率王副官弁十餘人到岫並拜會一般故舊約留十餘日返熱云

▲西安▼

○警甲所委任人員

西安警甲所前奉警務處訓令第三屆應行入警官傳習所之警官勉日入所傳習等因經伊鶴卿所長特令第二區區官錢心如第七區區官黃富山晉省入所傳習所遺第二第七兩區官委任各該區巡記長孫育英張建勳代理以資負責第五區第三保長鄒興武因事撤差其保長一缺委任前充警察隊副隊長李仲三接充警所馬隊巡官苑雲峰辭差他往以警察教練所教練員曹劍秋提升伊所長以現屆冬防之際全境治安關係重要特委佟勝驅為警所稽查員以資稽查一切所有以上警甲各人員均已相互到差視事矣

▲綏中▼

○增加田賦已實行

縣公署日奉省署東徵二電將十五年度田賦畝捐等徵收率改定增加令即遵行茲經縣署將徵收率佈告週知計田賦上則地每畝徵收二四大洋一角五分四厘中則地一角一分下則地六分六厘沙地三分三厘畝捐上則每畝徵收二四大洋九分六厘中地九分五厘下地九分四厘沙地三分五厘保甲費上地每畝徵收二大四洋五分中地四分五厘下地四分沙地三分二厘田賦糧票不分等則每張收二四大洋七分畝捐票收三分云

○令禁早婚與剪髮

縣公署昨奉 省令略謂男女結婚古有定制早婚之禁現且通行誠以青年發育實為種族強弱所係雖不能遽復二十而嫁三十而娶之古法而折衷定制男子十八歲以上女子十六歲以上方准結婚則為適宜又婦女剪髮本為陋習何我文明先進國之婦女不分良賤相為倡導實堪令人駭嘆一關青年體育一關社會風俗應即從嚴禁止勿任玩抗等因當經縣署通令各區嚴行禁止並張貼佈告曉諭週知云

▲台安▼

○派員催繳陳賦課

台安縣前係由遼中新民黑山海城盤山五縣界面分割而成故其畝捐亦由該縣等抄來註册惟其名字坐落多不相符其自己不來封納官署雖找其下落是以此項田賦畝捐陳欠甚多日前已令經徵及公欵兩科分派委員前赴四七區催追云

○孫知事剿匪三誌

台安縣知事孫乃鬬率警甲五十餘名在縣東二道橋子與大股馬匪激戰匪逃至縣北白其荃等情已誌前報孫氏督飭警甲乘夜追至白其荃將匪圍住因求功心切遂下總攻擊令各兵士亦不敢退縮一時猛進槍聲甚急兩不相讓我兵因不得地利又因前進甚急傷亡兵士曹得勝一名劉桂一名受傷三名匪人受傷二名或說活捉二名匪首李老疙疸以係監督攻擊甚急不敢久抗遂向西北遠逃此時天色黑暗衆有陣亡兵士又因匪係馬隊我軍步行再前往猛追恐有不利當退回拉拉河村打尖再作進行云

▲雙山縣▼

○李縣長飭查印花

本邑近二年商業日見發達帖用印花日見增多故李縣長遵奉印花處令於十一月二日派員帶警赴各商號詳細調查賬簿單據有無偷漏揭貼印花等情弊以重國稅而裕收入云

○稅捐局更換主任

本邑稅捐分局主任李據英因事辭職經遼康總局委本局稽查員紀孟珊接充於五日來双視事聞紀君於稅務頗有經驗必能重加整頓云

▲通化▼

○四色粮捐已定議

前者商會為四色粮捐開會討論辦法李東垣縣長曾躬親蒞會討論結果粳米元豆每石奉大四角雜糧每石兩角此項捐款歸買賣雙方分任云

▲伊通▼

○張營長率隊出剿

本月六七兩日連接二三兩區報告由黏縣竄來大股馬匪三百餘人匪首野貓現在城東南三道溝地方盤踞到處綁掠民不聊生蔣報傳來防軍營長張紹棠督率三四兩連星夜出發諒此烏合之衆不難一鼓蕩平焉

▲敦化▼

○軍官陞降調轉誌

陸軍十三旅步七團第二營駐敦李滿第七連中尉連附張繼臣少尉連附傅昌均因疏忽職務降級傅昌降轉為六連司務長張繼臣降為本連少尉連附所遺中尉連附由五連三排少尉連附李紹青提陞所遺少尉連附由六連司務長提陞於十月二十八日奉到公事均各趕辦交代云

○警察查抄積金會

商人張明譜楊文耀二人聯絡富有資財者集股設一積金會社專營貸款秋季兆糧已有年矣今秋忽私出匯票就地行使城鄉貿糧以有以其票封大租者被徐知事查見數張有二百吊三百吊五百吊大小不等遂于夏歷九月十五日飭令警察所長吳紀寀查辦該所長即于是日帶警前往邀同鄰臨視查搜比經起出新舊方賬八本小條匯三本衆東股賬一本股票一本匯票十套計五件退股廢票一包白查匯票十四元本洋八元現錢六千九百吊又○五千吊五家中王人同衆起獲錢財物件均經當時列有清單人証手押辦案手續極其完全經理張明譜外出未經獲案僅將司賬楊文耀帶所如何核辦俟訪再誌

○醫學會已起暗潮

本縣一般操岐黃業者組織醫學會假商會會場集衆開會討論就緒擬有簡章聞已經縣閱訖無甚舛謬復為徵求大家參考經人送至權俊卿處意在酌量添減詎權置之不理獨出已見編造數條另樹黨派于日前在西街私開小會欲單獨組織遂於西街拉攏周某加入周聞語氣似爭權位遂以言挑之曰余（周自稱）願舉君為會長何如權聞之眉飛色舞大有相知恨晚之概以為得會長則無上的尊榮莫大的權勢要知即為會長不過敷些心血以求進行補助同業以益于人於己有何權利之可言況為會長者必須品學道德醫術資望兼優俱備方可稱職自問果能者猶須推讓之無須乎爭該會內部不免起有暗潮矣

▲滿洲里▼

○朱團長啟程赴任

本埠東北陸軍第十八師步兵十五旅三十八團第二營營長朱鳳陽升充十七師騎兵團長業載前報茲聞該氏於月之二日上午九點四十分鐘乘通車帶同隨員弁兵西上直搭齊洮鐵路轉換南滿復乘京奉車上任云

○許營長調任來滿

黑龍江省城騎兵十八團第三營營長許尚武日昨奉調來滿聞該氏自投軍以來追隨吳興帥已十五年矣作事勤能服務耐勞對於管帶兵弁頗有關係上年討伐郭軍反奉之際該員尤異常出力當蒙帥坐途格嘉獎存記權升各在案日前本埠步兵十五旅三十八團第二營營長升任團長奉命將許尚武營長調充斯職用資鼓勵云

各地方新聞

▲天津▼

○省令禁止演野戲

近來直省各縣鄉村市鎭演唱野戲者頗多現值時局不定難免不無匪人乘機擾亂而地方官徇紳商之請並不認真禁止省當局有鑒及此嚴申禁令飭由津道尹公署轉令各縣文云案奉直隸保安總司令部省長公署訓令內開查各縣鄉村演戲最足以釀案滋事前經令轉飭認真查禁在案茲聞各縣各市鄉經地方劣董等包庇仍然演唱戲劇該管官署不加禁止甚且縱玩視公令除分令外合亟令仰該道尹迅再嚴飭所屬一體認真查禁該管官署如仍再行玩違即予懲處具報此令等因奉此除分行外合亟令仰該知事責成各鄉董保認真查禁云云

○設立特別偵探處

直隸督辦褚玉璞迭接密報云赤黨潛行來津者頗多煽惑擾亂在所不免特為設立軍事偵探一處以便隨時報告早為防備以杜亂源該處辦公地點即在河北二馬路云

○日軍隊勤加操練

駐津日本軍隊軍事長官于日嚴行訓練不敢少懈月前曾在海光寺運河一帶演習火操豫先早有通知故附近居民並不驚恐本月二日夜間復行演習火操一時槍砲齊鳴震動耳鼓居民皆因夢醒不免惶駭移時始悉仍係日軍演習火操故皆相安無事云

○請辦斗秤行被駁

近來控告斗秤行者時有所聞而一般奸商希圖承包此事者仍不減少隨意增加收入及承包後勢非格外敲詐不足以飽私囊因之商民被害紛紛來省控告財政廳有鑒於此不准無故擅換日前又有靜海縣商人楊同義來省請辦並照原辦人多交官款當被財政廳傳批駁云

○督察處嚴申軍紀

直隸軍警督察處鑒於軍人擾亂者時有所聞為整飭軍紀起見昨日發出布告略謂軍警以悍衛國家保護商民為重要本處職司督察責任綦重故自成立以來對於商民應如何保護名譽應如何愛惜紀律應如何嚴肅迭經諄訓告在案據近日調查本埠市面往往仍有不逞軍人強索物件詐欺取財等行為害馬亂羣亟應嚴加取締為此布告商民人等一體知悉以後遇有上項情事發生仰即隨時告發以便拿辦至本處軍警執行職務倘有藉端騷擾情事可逕來處盤訴定當從嚴究懲以儆貪頑云云

○褚督辦關心教育

軍興以來軍隊紛紛來津一時無地駐紮只可暫借校舍為臨時駐所以致各校停課褚督辦前曾通飭一律遷移恐以後仍有借駐者昨特發出佈告飭令迅速遷讓其文云為布告事照得學校造就人材關係國家根本大計至為重要軍興以來師旅雲集原有兵房不敷駐紮借住學校本屬一時權宜以致各校無形停頓莘莘學子韶光虛擲極深惋惜茲者敵氛遠颺大局底定各校亟應一律上課以免曠廢所有駐校隊伍早經通令迅為擇地遷讓在案惟恐軍隊調遣時仍有借住學舍情事合先印發布告俾資預防而維校務為此布告申禁嗣後無論何項軍隊不准再行借駐校舍致碍學業其各懍遵云云

冠蓋往來

▲薄益之（滿鐵囑託）十日由連來奉
▲東駐奉日領十日由日回奉
▲大藏滿鐵理事九日回連

本報新年號懸獎
徵文題目

論說　小說　諧文　詩　新詩

論說
▲改約後東省外人雜居問題
中比中法中日各約皆已期滿此後十年間中國與比法日各國當如何改約為中國最重要之問題而平等條約尤以「內地雜居」為條件殆不可免他省且不論此「內地雜居」與東省前途關係異常密切而且重大須在修談改約前悉心研究有所準備所以本報將是項問題列諸懸獎徵文中也
▲國民黨之將來

小說
共產党
希望

諧文
兎兒爺本紀
兎傲鷹（長歌体）
瀋總統制賦（以人以爲革命之辭爲韻）

詩
七律　寺林　忘歸　鑄劍　立碑
七絕　兎毫　兎織　兎首　兎目　兎角　兎絲　兎缺　兎肝

新詩
始洋的溪流
寄雪

▲上列各題任作者自擇統限陽曆十一月三十日為投稿截止期限滿期不收
▲投徵文稿者務須繕寫清楚俾易排印校對如得有照本報十五字一行寫尤佳
▲論說及小說篇幅至多不得逾三千字
▲投徵文稿者一函中以一類爲限俾便限滿時分類閱覽
▲投徵文稿者請於封面寫明徵文稿某類（如「論說」「小說」是）注明姓名住址加蓋圖章以便揭曉後發獎有所核對不願登本名者請寫明別號
▲本報徵文獎金預定爲奉小洋一千元及獎牌若干枚以錄取之多寡分別支配
▲各類投稿無論選錄與否原稿恕不發還
▲投徵文稿者須照郵政新章粘足郵票欠資不收
▲上項徵文成績統於明年新年號揭曉

自由論壇

◎投稿者注意 本欄歡迎投稿任憑作者對於國事及地方事宜自由發揮意見有所批評然須出諸公正平允如有意氣誹謗或藉以攻訐各個人者本社一概屏棄並須具眞實姓名於稿尾以杜流弊

▲孫傳芳與吳佩孚

孫傳芳於吳佩孚實力不支後始釋開釁端其心目中固不有吳佩孚而用心狡猾實則祇圖擴充個人實力名乃若顧全吳佩孚吳氏再起固猶可結合否則幸而獲乃得勝獨居其利其用心固不可謂不巧而觀諸今日則何如孫吳雖各懷異志而吳則勢惟孫得利而後可死恢復然孫亦勢惟吳佩孚反攻而後可增其聲援九江既已不守孫氏勢力行且完全不保吾知吳佩孚亦終於無能爲矣人以孫吳並視信爲確論 (郭公)

▲食利

食利之心爲普通人所不能免的罷因爲金錢的能力太大了能夠把人從困苦的境界中送入快樂的境界也能夠使快樂的人變得困苦不堪所以凡是意志薄弱的人就不免受了金錢的誘惑一切行動唯利是圖

我們把報紙翻開來瞧瞧看强盜搶劫財物幾乎是司空見慣便是私賣軍火和私運烟土的新聞也可以常常聽見這班人正因做這種生意有厚利可圖他們腦海中便完全爲金錢勢力所佔領祇覺得金錢的可愛而忘却法律的可畏咧

而且一般人貪利之心的厚薄和物質文明的興衰很有密切的關係因爲物質文明愈發達人們的慾望也愈高爲着要滿足慾望貪利之心自然更甚凡是物質文明發達的地方作奸犯科之事也比較衆多正是這個原故咧 (碧梧)

東三省雜報

△奉天▽

查錢經紀 代理省長莫柳忱鑒於奉省錢法毛荒迭經整頓尙未恢復原狀特請准張總司令派遣偵探十餘名分往各街查察錢經紀以資整頓錢法云

酌添廁所 市長李德新現以奉天市民日益增多各巷原有公共廁所似有不敷之虞茫日決擇相宜地點酌添廁所若干處以重市民之公共衛生云

警所毀[illegible] 大北城門警察分所之門窗爲毀不堪聞係北大營某副官在該處小便被該警見而阻止某副官老羞成怒竟將門窗毀破而去

漏貼印花 大南關住戶梁某以放印子錢爲業不知得罪何人投信警廳謂梁某所立借貸文契未貼印花警廳接信即派便衣稽查赴梁家照信所言搜出文契八十餘張果多漏貼印花即行帶廳罰辦云

廳長謀和 安東水警廳于廳長因被人揭破劣迹省署派員查辦自知難以彌縫乃煩人來省極力與對手方謀和藉以減輕其罪云

會館勢力 某青年會因辦義務小學無相當地址曾擇定直隸會館設立以爲該會館本係公共處所對此善舉當必樂從該會館因故拒而未納青年會請省署將該校遷出館外並自貼曉諭決對自用不准外人侵佔云

定期競馬 附屬地奉天競馬俱樂部現正籌備競馬事宜定于十二十三十四十五等日在若松町競馬場開競馬大會彩券分爲二種一金票二元一金票二十元屆時當有一番熱鬧云

因債涉訟 大西關大街合盛興麵莊前因洋麵漲價賠累數千元無法支持經財東迎執事集議暫行歇業惟欠前債三千餘元尙未歸還各債主乃控諸地方審判總如何判斷殊未可知

汽車碰壞 今日(十日)上午十一時許某行瀛車行至大西關大街下頭不知如何竟被碰壞至下午一時仍在修理中大約需二三小時始能修理完竣云

煙販潛去 有煙販侯某近由熱河運來煙土十餘包私自出售不意被稅米旅館居住之課某查覺思欲擧發正籌措中爲侯某所聞大形懼恐遂于昨九日竄由其友人處潛逃無踪

臨嫁潛逃 城南白塔堡劉姓女年方十八頗性風流曾與某無賴有曖昧情事其父母恐醜聲播遂許字東關張木匠爲妻現距屆期迎娶而劉女竟於八日晚私自潛逃不知所之

△長春▽

祝融肆虐 長春頭道溝三義棧舊址有樓房上下四十餘間該棧歇業房間零租中俄住戶共有四十餘家今日(七日)午前一時許不知因何起火勢甚猛烈大衆正在熟睡間聞火警男女老幼倉皇出走雖經消防隊趕到救護已無濟于事內中有一婦女因逃避不及竟被燒死一俄國婦女由樓上跳下致受重傷其餘受微傷者尙不少云

日警搜查 長春頭道溝日警署因近來搶劫偷竊各案層見迭出寔與公共治安大有關礙究其本原則由於地方雜亂匪人易於潛匿該警署乃於今日(八日)午後七時許令本署及各派出所全體警員一齊出動在樓店小舖娼窯下處公共場所雜亂區域一律搜查開各烟館事前絕無聞知經擇遇逮捕者男女甚夥不法之人雖不能當即査獲經此一番檢査自必不敢逗留此亦打草驚蛇之舉也

燒失草堆 長春商埠大馬路永衡長綠房今日(七日)午後六時頃因不愼於火其後院堆積之大捆羊草四十餘萬竟面起火一時火焰沖天左右後三方均有鄰佑倍受驚慌幸彼時無風撲救容易商埠消防隊開埠局公益天一各水會亦先後馳至七時餘即行撲滅僅將羊草付之一炬云

△營口▽

糧棧被搶 埠東新市街東盛糧棧係前東北陸軍第九師十六旅旅長温瓚玉所創設資本雄厚營業發達月之七日晚六時許突有匪徒六名各持八音手槍闖入櫃房除嚇禁櫃夥禁止聲張並將電話剪斷翻箱倒篋大肆搶掠計搶去金票千餘元現洋百餘元奉票千五百餘元復將該號自衛之手槍一隻子彈卅粒搶去當即逃走迨該號報告日警署時匪已渺如黃鶴矣

勦減匪患 股匪李老疙瘩嘯集黨羽盤踞於田莊台二界溝一帶勢甚猖獗除由營口五縣聯甲兜勦外并有駐高山子之第八師卅二旅田旅長率隊協剿茲聞該旅長自率隊由營搭乘漁業局之飛龍開海二砲艦抵二界溝後當即星夜督隊進剿匪勢不支相率潰竄田旅長根踪追剿至營海交界之白塔舖孫塔補匪竟星散無踪田旅長已將剿匪詳情呈省當局報捷云

△貔子窩▽

提倡教育 復縣三區二分所管界吳家屯民人吳小康生性慷慨交遊頗廣幼年曾旅行各大埠以求博覽廣聞于今十餘年所得見聞洵屬不少近來歸里尙且提倡教育啓發文化爲己任俾地方牧童豎子皆在其化育之中云

成績可嘉 復縣太平嶺鎮私分卡卡長張陞臣到差數年對於緝匪極力緝捕以故私鹽潛消商旅安謐與張家屯卡長趙明軒可稱並駕齊驅皆係緝務中之得力份子焉

△瓦房店▽

獲賭送廳 復縣保甲第三區區保長劉萬智日前帶隊下道抓獲賭徒數名旋即送所昨已轉送法廳罰辦矣

△桓仁▽

比較學力 桓仁教育所長孟繼武任事以來對於學務力求進步十月二十六日在南關師範學校招集各高級學生舉行會考以分優劣藉資鼓勵聞此次會考以南三區高級學生平均分數最優四區高等學生平均分數最劣云

△西安▽

科長廉潔 縣署第一科科長羅宇香任職以來案無留牘民有頌聲且與各界均甚融洽遇事異常謙和如敎育公所等各機關從前數任科長每年總多寡不等均有科長之津貼經科長以此項津貼無收授之理由向各機關一律婉辭際此世風不古之時而自請廉自矢不亦高人一等乎

△溝幫子▽

整頓商號 本鎭商號寶德昌因金融滯塞稍受影響其財東金甫亭即將外債掃清復增股款大加整頓並飭柜夥公平交易童叟無欺若該東者求之商界恆不多得云

△撫松▽

委員查學 委員張君復於十七日至男女學校調查教授是否得當並面試學生程度高下又向學生演說必須用心上進努力讀書不可虛度光陰是日復到商農各會詢問凡關於商農與革事宜地方官是否寬力奉行等情云

△興城▽

區長逝世 本邑區村制第七區區長潘子敬蒞任兩次雖無出奇之成績亦無不法之劣迹在區長中尙屬良善份子忽於月之二日染時疫醫藥無效竟於五日早八時許與世長辭遺缺經王冠衫監督委助理員暫行代理現聞該區有區長資格者如楊寶山等皆已呈送履歷以便挑選遴委擇優委充云

所長遞返 警甲所長蘇珊前爲改組警甲各種政務必須面陳始能詳盡曾於一日赴省面見警務處長報告一切現將公務辦理完竣於今(七日)晚遞返云

△台安▽

招領失馬 前由盤境竄來大股馬匪四十餘名曾在四區沙坨子及三界溝等村搶去騾馬十數匹經孫監督率警甲追剿竟在縣東二道橋子及縣北白其屯相遇激戰數小時打下騾馬甚夥係知事即通知各戶取保具領云

△開通▽

考試醫生 吾邑醫學研究會曾貼出許多招考廣告內謂奉警所命令定于本月七日招集全境未考醫生來所考試以便業醫茲聞假高級小學校爲考場綠警所向無醫官故函聘寄居南街之醫士淸爲主考命題中西內外兩科是日李知事王承審劉范二科員許所長高事務員等均蒞場監視並內勤諸君到場監視共到醫生四十餘名將來名落孫山爲誰者尙難斷定云

△通江口▽

令換鈐記 月之七日警察第二區奉到警察代理所長劉聘三來文令該區將前警察四區之鈐記送所另換第二區鈐記以昭信守云

巡記更調 警察第二區巡記長趙楨因書與保甲第三區書記長對調趙君於月之七日赴所是日新任巡記長李文沅到區任事云

巡長到所 南衛警察分所巡長賀光普已將分所修理完竣於月之八日入所該巡長擬於十日令各警士分任服務云

△餘積屯▽

鹽稅增漲 本鎭食鹽向取給于東海孫家灣每百觔徵稅現大洋二元七角五其售價已超過奉票拾三元有奇乃近日忽漲至拾七元之高額之稅去知係奉到鹽運使電令每百斤增稅至四元大洋之故云

牲畜價落 秋前一般農民爲拉載秋禾起見爭相購買驢牛騾馬預備行運故牲畜價値每頭數百元或至千元不等近來收穫已畢衆之牟景不佳錢法吃緊掌相出賣價格遂形跌落矣

保長辭差 本鎭保長第八保甲長趙泰山在保任差多年舉職衆優名譽素著日前忽萌退志呈請辭差經保甲長丁才樹名補充云

△通化▽

市況如此 前報糧行缺米之翌日各糧棧即有出賣包米糧與林米者惟價値增高包米糧每斗三元林米每斗二元八角此亦縣署與商會維持民食之强迫力也而居行又有稱幸的現像猪肉每斤已漲至七角而仍有再漲的計劃惟又離於自由所以於昨日(初三)起居戶高開其居宰場亦減輕勤務矣

潛德幽光 城後百家長趙海峰敦厚正直素孚衆望不意善人無後竟於前日病死身後蕭條令人慘目商會長戰寶山因敬其生前人品乃於昨日(初三)親來弔唁且將自有城後山地一段贈作趙君之佳城併公同未農會陳區長各要人親立贈據粘貼印花交與趙妻收據一切正稅公捐亦永爲豁免君擇負天地間竟有此善人不亦難能而可貴也耶

△伊通縣▽

緝獲盜犯 本縣第三附團總王治華人極幹練善于緝捕十月杪帶領團丁出外游擊行抵大孤山南高麗木子地方緝獲匪人王桂王連增名並賊馬二匹於六日一併押送縣署聽候法辦云

△扶餘▽

瀛車開駛 縣城西街萬有棧經理杜煥章爲便利商賈振興市面創辦瀛車已五六年信用昭著惟無軌道冬駛夏停今在哈運到萬國牌瀛車八輛司機均屬華人行駛迅速往來於哈賴昭長春嶺一帶旅客頗稱便利云

△雙城▽

整理電燈 本邑電燈公司於前年創辦始終營業未見發達今經于師長竭力提倡大加擴充招添股份工本邑街巷咸皆按設電桿添設路燈修蓋於北門外建築燈廠現已房屋修蓋竣如有按設燈頭之戶皆能隨便如意刻下埋設電桿整頓一切觀此情形此番電燈定能蒸蒸日上矣

區官易人 警察第七區分所長王丹忱任差以來雖無成績可言亦算無甚過失未悉何故忽被警務處長撤差遺缺以第八區一等巡官趙嘉誠接替金所長接令後即時行文第七區令其赶辦交代以待新任分所長接任云

△同賓▽

婚嫁何多 本邑地處邊陲民風樸陋對於婚姻喪葬迷信尤深月之十日(夏曆十月初六日)術士謂爲上元吉日毫無忌城之四周方圓不過二百里完婚者竟有四百餘戶以致賃器舖之棚碗不足租借吹鼓手不足出傭各木舖之工人手忙脚亂不分晝夜赶做櫃箱故所作者往往有將抬至車上即行散破再行加釘者故完婚各戶多有自置棚碗勿用吹鼓手者

術士來同 有採某者來自外邑自稱能知人之過去未來見人即知姓名年歲職業及家中老少人口在北大街西十字口道南路西擺設卦棹爲人占卜卜者雲集未及一日即得卦資現大洋四五元人成謂其術之神云

△樺皮廠▽

演戲肇禍 車站開關商埠振興地面搭蓋戲台演戲今日(三十日)爲正三之期演唱戰皖城俸典韋者因無本角乃以打武行的充數當對武場時失手木戟飛舞於台下將觀劇之孟昭孔右眼刺傷血流滿面嗣經荣會首抬往福樺醫院調治受傷人有無危險尙難預測云

標梅迨吉 男大當婚女大當嫁稍誤時期便成曠夫怨女陸縣九月三十日在戲場見一妙齡女子裝束時髦眼似電燈見著青年男子雙目勾情引的流眠四面圍繞嘲謔譏詔不堪入耳嗣知此女爲董家屯李姓女伊父係屯不錯因未爲之婚配故有此狀態焉

△長嶺縣▽

令人莫測 長嶺東街路北德增泰絲房執事孟遇時昨突將櫃夥當國祥送押監獄纏聞該東一品查當人五名各界紛紛議論莫衷一是查當某本無殺人放火搶掠之罪惡各商人以名譽爲第二生命因之均代抱不平按照商規董某果有違犯應責承保人何致送縣究治究竟何故押員令人莫明其妙

△方正▽

保薦隊長 本縣保衛隊長劉鄉魁奉令出缺由縣遴員保送侯省委任現經各團以在籍軍官楊德超以向成熙督保薦已蒙許可大約公文到省楊君定能邀上峯之加委云

△安達縣▽

火不留情 本邑北門外迤北住戶陳會昌陳寶庫許德祿三家計糧地二百餘晌秋收五谷登場一時不能打完本月四日晚八鐘時場園忽然火起煙沖霄漢警笛齊鳴當經警察商民團守衛隊齊至該處撲救乃因火勢甚猛撲救不及場內莊稼盡化灰燼各戶[illegible]呼地叫天不勝悲痛云

△海倫▽

會長改選 本邑商會第五屆會長業已任滿前第六屆之改選自應依法組織以符會章當經議決于本月一日由新會董在會投票改選將來被選爲誰容俟產出再誌

副官來海 駐海陸軍騎兵二旅廿團一營營長吳光漢帶隊出發城內防務空虛遂請准本團部暫行派兵兩連來海護防以厚兵力日昨該團派三營副官張樹桐帶第十及十一兩連由明水來海俟一營出發回防仍返防地至該士兵之奉公守法紀律嚴明尤足令人欽佩云

發放車牌 查車牌關係省庫之收入歷年由財廳飭各縣局具領發放在案茲屆應領十五年度新車牌之期本邑警察所日前派員由省領到大小車牌各若干塊刻已張知四門巡官催令各車戶赴所具領俾得觀望不前容心倫漏云

各地方雜報

△北票▽

處員負責 錦威十五軍司令部一等軍需官兼本軍兵站處上尉處員李耀華到票三四月對於職務毫無懈怠每日除派兵士輪班嚴守外猶必親自檢察說者咸謂其作事認眞云

稽查認眞 捲菸稽查員李向到票以來於稅務上時加注意終日在街調查偷漏印花者以免奸商舞弊云

來件

▲中法中學全體學生之宣言書

我們脫離中法學校已經好幾天了所有我們已往的苦衷離校的理由和經過的情形恐怕外面的人還不十分了解所以現在把他宣佈出來庶幾我們東省父老和關心教育諸先生可以不至落在五里霧中一者可不被外人欺詐而誤信一者也可使各界代指迷途而收集思廣意的效驗在未報告以前不得不把中法中學的沿革說一說

學校沿革

中法中學是法人教堂所創設的校堂就是教堂經費也由他完全擔負用他的金錢教育中國子弟在表面上看來是何等的好意無如他骨子裡並不是這樣主要的宗旨便是宣傳宗教這眞是無上的妙計啊既然如此我們爲什麼投入校中呢不過在他那皇皇的廣告上說得天花亂墜我們大多數是從遠處來的青年那裡曉得內中的底蘊便茫然的投進去了中法中學成立了四年我們青年便這樣的被騙進來六班一共計有百餘人

學校狀況

法人既然不是眞心辦教育的所以一切的教育行政都是不合教育的程序現在我們分別的寫在下面

一、行政方面—行政可以說是强迫的獨裁政治所有一切權衡完全操諸校長—法人—之手即最微之事如學生請假指揮體監亦無過問之權並且校長是好信細人語的有一般無賴善能投其所好向他們毀謗同學中不合己意的校長便立刻處罰所以在獨裁政治下又有一部無賴學生把持校務的潛勢力

二、課程方面—(甲)課本的不合—所採的課本除少數尙可應用外均爲教堂中的出版物像世界史(無異宗教史)哲學(多談天主大造之事)算術(高小課本)都是此外的性法與要禮貌撮要…等更是他們宣傳宗教的利器(乙)教師的愚劣—校中的教員除少半是他們教中派來的傳教士外其餘不是腐敗的老儒就是落第的秀才都抱着敷衍而糊口的主旨不肯用力去教授(丙)教法的不合—合數級在一堂教授程度不齊致妨學業的進步二一教員在同一小時內担任兩級教授每級半時荒廢時間頗多(丁)輕視國文—視國文爲無關緊要之課程教員缺席時校長即自行代堂以粗通華語之外人教授中學之國文其輕視國文可知

三、設備的方面(一)甲理化試驗品雖有少許尙不及普通小學之多因之頗難試驗(乙)凡動植物標本校醫以及圖書閱報…等室均完全無有

四、學校的特例—(甲)每星期四下午放假半日每遇大瞻禮尤須放假一日(每年大瞻禮之日甚多)(乙)禁閱報章及各種雜誌等

此次全體退學之原因

一、遠因—學校狀況既如上述我們想脫離他未嘗一日忘的所以一觸便發

二、遠因—五級同學張鐵東史玉璋二君以不得校長的耳目李成榮的歡心被李某無端捏控校長不問皂白遽行斥革五級同學求情不允且將爲首八人開除因此五級同學憤慨於義憤全體引退不平之事孰過于此敝同學爲大局起見亦起而求情校長不但不准且謂無理取鬧有意步五級後塵如再如此即一律斥革因此敝同學忍無可忍即甘自犧牲以前在校之金錢光陰毅然離校以待公理之指評

退學後之要求

一、改良課本—免除一切宗教書所用書籍以教育部審定者爲標準課程表及書籍須向教育廳呈驗

二、愼重獎懲—學生功過必須全體職教員裁判之依其理由牌示週知以昭公允庶不致校長誤聽僻佞小人捏造的話而無故開除學生

三、(甲)取消星期四下午及瞻禮日之假以免荒廢學業(乙)准閱雜誌(有益學業者)報章尤須添設圖書閱報等室以補課內之不足多購試驗器標本以重試驗(丙)學校應與興革須全體職教員共同議決不能仍用校長之獨裁政治

最後的應付

以上三條爲最低限度不達目的誓不返校應付方法有二(一)集中勢力以圖根本解決(二)以哀懇陳情爲方法—以[illegible]官當局代爲設法

洮昂鐵路工程局廣告

廣告事本局每月標購各項事務用品如保存消耗印刷等類係公開主義起見特規定每月五日十五日二十五日(如遇星期延期一日)爲各商投標日期洮南縣城商號及他處商號如有願承辦本局物品者盡可於上述規定投標日期來局投標章程函索即寄除標購其他大宗材料隨時另行廣告外恐未週知特此廣告

寗波旅奉同鄉會籌備處啓事

敬啓者本處自六月六日在閩江會館開發起會當場推定籌備員十五人籌備一切事宜在大西邊門外二經路設立籌備處並呈請警廳批准在案現在籌備手續將次完竣即日由籌備員在省會分頭徵求會員俾得推選會長理事等職以資成立第恐調查未週徵求未廣致本處抱疏忽之恨爲此登報佈告凡我同鄉應請互相介紹勿令遺賢如知有未及徵求入會之鄉友希即來處報告以便派員前往接洽不勝盼幸

東興樓飲食店廣告

本號開設奉天小西關大淸宮南電車路大街路東建築四面大樓卅餘間樓房高大裝設改良器皿維新男女雅座無不完備特請京津各埠專做維新菜品中西酒席應時小賣隨意點心新由北京運來優等肥鴨均已味美價値從廉本號爲擴充營業起見官商各界恐未週知特此登報嘗試之方知言之不謬也

中國電話一千一百〇九號 本飯店主人啓

廣信公司四釐債券第二屆付息通告

爲通告事查敝公司發行週年四釐債券第一屆應付息金業經付訖並經於付息時在票面鈐有丙字以示區別茲查本年夏歷十月第二屆付息期限轉瞬又到凡存票面鈐有丙子已付過第一期債券息金者即希按照定期即夏歷十月一日起至三十日止向敝司或所屬各分司號持券領取第二屆息金自必照章付給其在第一期限以內未曾鈐字付過第一期息金者亦並於此第二屆付息期內一併補息以昭大信倘過此第二屆仍不取息准於明年第三屆時付息分別補息平時恕不照付特此通告週知

黑龍江廣信公司

聞

不孝好善等侍奉無狀痛遭顯考淸例附宣德郞允卿府君諱承文慟於民國十五年夏曆九月六日子時壽終正寢享壽六旬有八不孝好善親視含殮不孝維善在台安任內聞電匍匐奔喪遵禮成服謹奉 慈命扶柩回里茲詹於夏曆十月十五日領帖十六日家奠十七日成主十八日吉時祖塋安葬叨在 世 鄉 成 友 寅 誼 學 恐未週知哀此訃聞

孤子孫好善維善泣血稽顙

通唁處 牛莊廳永升長或海城地方儲蓄會或台安縣公署

無用品拍賣廣告

爲廣告事本支店擬行拍賣左開各種物品如有欲購用者須至本支庫閱覽物品及拍賣章程物品附卷等以便投票特此廣告

大正十五年十一月十日 南滿洲鐵道株式會社經理部倉庫課奉天支庫

左記

一品名 舊鐵約十三萬八千公斤 生鐵舊鐵約貳萬公斤 短鋼鐵軌約七萬公斤 空洋油桶其他若干

二現品所存地及交貨地點 滿鐵倉庫課奉天支庫廠內(大丸旅館前)

三現品預覽 大正十五年十一月十四日起十五日止兩天自午前九時至午後四時

四投票及開票所 奉天支庫事務所

五投票日期 大正十五年十一月十八日午前十一時爲止

六開票日期 大正十五年十一月十八日午後二時

張廷芳聲明遺失會單

鄙人執有萬國儲蓄會第四二六〇九號半會會單現已遺失除向奉天分會補領外該單如有發現作爲廢紙特此聲明

拜泉中興鎭盛京時報分館

啓者鄙人等今直接在奉天盛京時報總社辦妥中興鎭分館已於十月二十五日正式開幕各界如定閱報章及刊登廣告無任歡迎並聘妥劉中人爲本分館訪員一切訪稿事宜歸渠担負特此聲明

主任韓國權 經理 李玉亭 馮伯符 仝啓

賠欵鳴謝

老晉隆洋行保火險公司賠欵迅速於六月三日早三旬鐘失火將貨物舖墊燒盡保險洋一萬元即招保險公司查明並無狡猾照數賠償足見公司不失信用特此登報鳴謝如有投保者請到大西關廣泰德商業圖接洽

奉天大西門外永興工廠啓

行市

品名	價
花小豆	四元八角〇分
吉豆	五元八角〇分
合豆	四元六角〇分
靑豆	五元九角〇分
磨豆	四元七角〇分
大麥	三元五角〇分
小麥	七元五角〇分
高粱	四元〇角〇分
包米	三元八角〇分
粳米	十四元〇角〇分
林米	四元六角〇分
芝麻	十三元〇角〇分
稻米	[illegible]

現大洋每元換小洋票 天津中交票換小洋 哈爾濱現洋票換小洋 金票每元換小洋票 鈔票每元換小洋票

豫報 最高 一〇度五 最低 〇度二 底 六度〇 低 〇度〇

腎病得除
上海醫士之報告
唯一確妥良藥

凡患腎病、已經失望、以為不得治愈者、千計不一、病者想此以後、服二名醫定對於第丸速續各補已之奇樂海、為經確醫之身部頭舌口各部、胃補治瘧、痛腎作猛、等下保證瘦、疼痛、胃口失眠、朋苦味部、腰痛、腦失常、等及症

上海博愛醫院張世楷醫士來函云、貴公司之補腎丸功效偉大愈病神速（一）可解尿毒利小便（二）可止痛滅菌清血補腎（三）可消散石淋防止便濁、有此三大奇功所謂着手成春名振中外矣云云。

上海中西醫院汪洋醫士云貴公司之補腎丸確有補腎強腎之功屢試屢驗云云。

請先行試服

在未購買整瓶藥丸之前。君可在自己家中先試此已經醫士擔保之靈藥、請將附券填妥附郵票一角寄下作包扎寄費試服樣品即當原班寄奉。

價目 大瓶二元七角半 半打十五元 小瓶一元九角 半打八元

東三省總代理處口 源來盛洋行

赤玉牌葡萄酒

赤玉葡萄酒係特別釀造之藥酒美味滋養各臻其妙今為全國葯局暨一般家庭必備唯一之補品均蒙賜顧服用無任榮幸。

腸胃及肝經各疾在秋令以紅色清導丸為最適用

暑季數月因暑氣薰蒸腸胃及肝經感受暑熱以致往往大便秘結頭暈目眩疾病頭痛膽汁不調者甚為衆多欲清彈以上諸恙以清導丸最為適宜因此丸藥性和平功能平肝潤腸導滯使大便逐日通暢有序身體自然爽適卽如安徽貴池殷家滙復和木行經理詹東翁來函云鄙人素來體質不健肝胆時有大便閉塞頭暈目眩加以痔瘡長發痛苦萬狀屢服中西藥餌均未奏效及試服貴局清導丸二瓶果然大便通暢痔症竟失誠不啻濟世之梯航也想該丸實具有莫大能力非彼專徇虛誑之藥所可同日語哉特此誌謝清導丸凡經售西藥者均有出售或寄郵票大洋六角至上海四川路六十號韋廉士醫生藥局購取每一瓶郵力在內每六瓶大洋三元

男女結婚後樂觀與悲觀之比較

人當結婚以後。精神不無消耗之弊。譬如汽鍋之水。化汽而散。能續添之則不乾。電池之電。應用而走。能續製之則不竭。人體亦如是也。勃而興葯片。為專門補腎之良藥。其原素與吾人之腎素精液。甚為相洽。故有直補之功能。若能服用。可保精神永久不衰。辦公忘勞。工作忘倦。夫婦有無窮之樂感。子女有衆多之望。成為一極有興味之家庭矣。此樂觀之實在。人世界無論大小事業。精神不健則百事俱廢。有腎病之人。年未老而頹衰。力稍用而困倦。憂鬱滿懷。驚悸時作。因之陰萎滑精遺精冷精清。陰莖縮小。精虫死亡。精虫發臭種種危險之症。相繼而起。如此不但其他事業無望。而夫婦之道苦。後嗣難期。家庭成為悲慘之場矣。若欲急求挽救之術。可速服勃而興藥片。則能轉悲觀而為樂觀。蓋此藥片實有補腎之奇功也。

結婚後比較

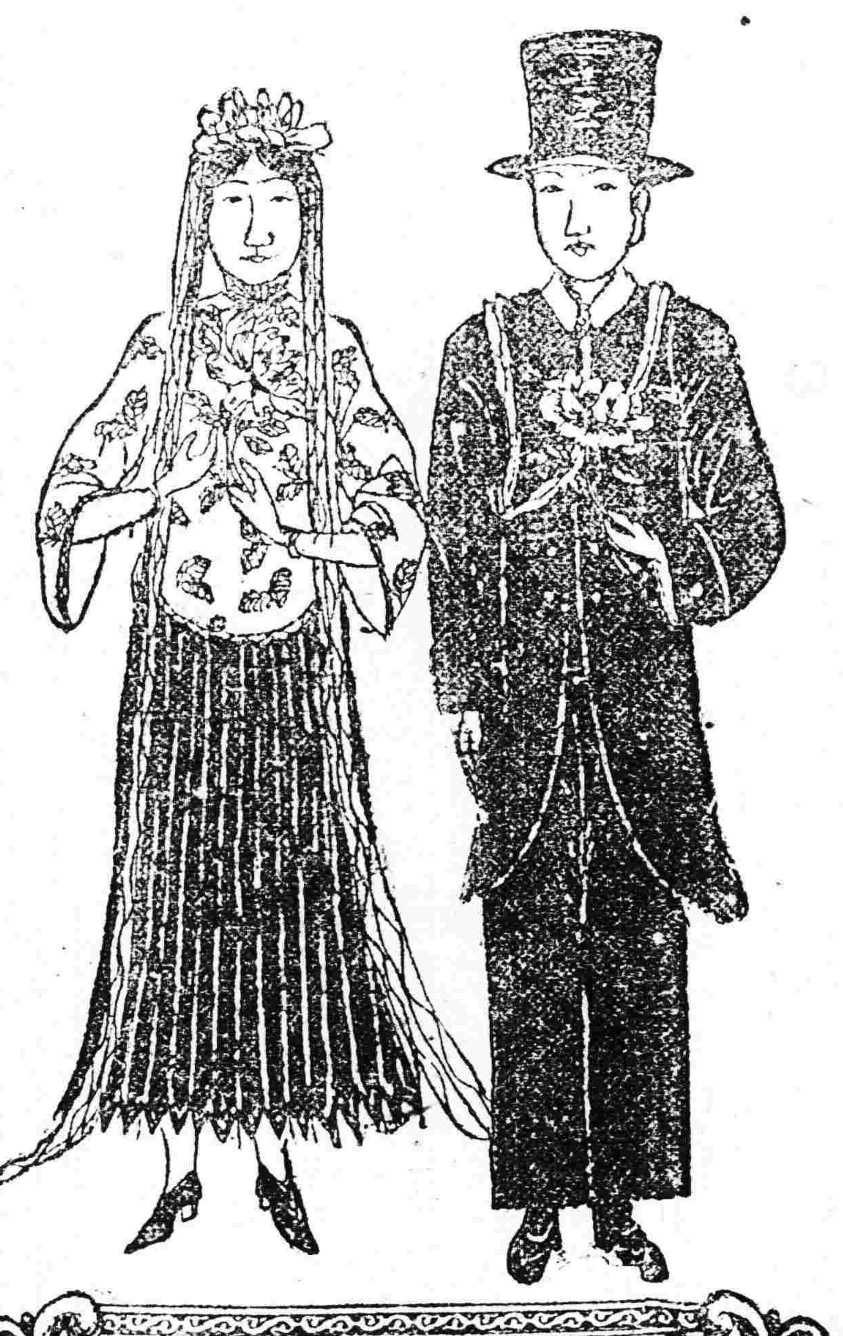

樂觀……服過勃而興。得身體康健。增加夫婦之愛情。此家庭之樂境矣。

悲觀……未服過勃而興。男女多病。夫婦憂鬱。後嗣無望。而感悲觀。

主治

少年早婚。精關不固。夜多惡夢。夢則滑精。夜多盜汗。久虛成勞。速服勃而興藥片而能轉危為安

中年縱慾。房勞過度。有虧元髓。交媾無能。陽萎不舉。後嗣無望。速服勃而興藥片而能轉弱為強

老年精衰。甫交即洩。事後腰疼。枯老失能。有情無味。精虫缺乏。速服勃而興藥片而能反老還童

服後經驗

服用一日精關堅固飲食有味 神清氣爽

服用三日腦筋靈敏增加食量 公幹不倦

服用七日腎水充裕四肢有力 精神加倍

服用半月面色豐潤體質健壯 精液稠濃

服用一月愈強愈壯久勞不疲 得子有望

總發行哈爾濱道外 泰華西藥商行

價目每瓶大洋二元 每打大洋二十元

詳細說明書函索即寄

代理店

奉天五洲藥房 奉天中西藥房 奉天大德生 奉天歐美西號 奉天歐美東號 奉天大吉祥 奉天北市場 恒濟堂 奉天裕慶德 奉天大西關泰和堂 新民屯新發德 洮南廣生堂 南帮子中西藥房 錦縣福興永 錦縣福金生 義縣大增號 興城寶華新 綏中東和堂 山海關公和祥

山海關公興聚 開原德祥厚 開原德泰路 鐵嶺福合盛 鐵嶺和發號 昌圖德泰王 四平街大慶堂 四平街德德興 四平街和慶瑞 八面城德發同 遼源大慶會 遼源德德堂 遼源三泰順 洮南德合仁 公主嶺義泰公 公主嶺天記祥 公主嶺盛德號 范家屯天記新 范家屯盛藥局 范家屯天德慶

千金寨德泰興 千金寨信仁堂 本溪縣春興興 雞冠山德厚堂 鳳凰城大德東 安東大生堂 安東福興房 安東濟安藥房 安東益增遠 遼陽瑞祥泰 遼陽義和堂 遼陽天王成 遼陽源興仁 海城天福興 蓋平德增福 大石橋天一堂 營口聚和祥 營口中西藥房 營口義興成記 營口興亞藥房

營口興保長 營口洪春堂 大連老志記 營口歎順成 瓦房店天和盛 曾阚店志義成 松樹福興成 綠口順義成 金州志義成 熊岳新泰成 大連西滿廣生堂 大連西幃興 大連市天和藥房 大連市華泰藥房 旅順華西藥房 旅順仙芝堂 梨樹縣入德堂 奉天天德堂 長春永年藥房 世一堂

長春天德堂 長春天和堂 長春中西藥房 長春濟仁堂 長春和祥藥房 長春德泰堂 長春世德厚 張家九台永德堂 下九台世昌福 雙城堡世德堂 雙城堡永昌堂 雙城堡慶昌福 雙城縣世一堂 阿城世昌永 阿城德和王 一面坡王盛盛 一面坡盛發祥 烏機壘天合堂 橫道河合榮福 海林站會榮堂 寗安縣振興堂

寗安縣萬生堂 安達站誠泰裕 呼蘭河錦和堂 呼蘭河天和彩 呼蘭河永德堂 呼蘭河復合堂 綏化縣和發福 綏化縣興和店 通河縣同發興 西集縣和發同 甜草崗新來德 甜草崗天德春 昂昂溪育生祥 巴彥縣同發瑞 巴彥縣長發廣 木蘭縣和發店 同賓縣吉盛全 方正縣和發宏 方正縣恒發長 方正縣恒發和

三姓德慶長 三岔河同成和 明水縣中和藥房 拜泉縣美煙公司 扶餘縣德慶昌 農安天泰增 三姓河德益福 克山縣天興堂 樺甸天德祥 雙樂通聚堂 海倫天豐成 海倫久逢恒 望奎縣衛新藥房 大賚縣洪生藥房 海拉爾順長 吉林泰華西藥行 江省泰萍西藥行

大連旅順線
大連開 周水開 旅順開 旅順開 周水子

大石橋營口線
大石橋開 營口到 營口開 大石橋到

安奉線 （往安東）
奉天 本溪湖 橋頭 鷄冠山 安東到

朝鮮線 （往安東）
釜山 京城 安東

東省線
▲由滿洲里到哈爾賓
▲由哈爾賓到滿洲里
▲由哈爾賓到長春
▲由哈爾賓到海參崴站
▲由海參崴到哈爾賓

市 電 大連滙中 七一兩五二六 上海標金 四〇七兩一 所 成交額 四十二萬二千 所 近期 遠期 所 產 品 物

小說

社會小說　桃花煞 (九四)　(冷佛著)

記者問道。這倒是什麼事。你細說說。怎麼會無緣無故。牽扯到我的身上。小蘭失笑道。你等我告訴你。今兒我來。爲求你一件事。剛一進門兒。就說有英家的大少爺。在上房呢。在我一想。亦沒有避我的。進去一看。這少爺正哭呢。我都請了安。都問了好。細一打聽。敢全是因爲爲你。太太氣的。臉都白了。據少爺說。這一位英大奶奶。終日價罵。姑娘有病。也說是相思病。想你想的。姑娘也月經不順。有五個月。沒見笑分。那英大奶奶說。有了餡啦。你看像這樣蠢話。怎麼該說。記者也氣的恨道。豈有此理。這眞是混帳極了。小蘭又接著說道。不但這個。姑娘也時常氣的。屢次尋死。都仗有這個兄弟。哭著哀告。以前的事。都不用說。說你又去過一回。在那裡喫的飯。從這天起。那話巴兒更多啦。張口養漢長。閉口養漢短。就英大爺。大概也因爲這個。生氣走的。前兒姑娘。要到他三叔家去。大奶奶說。你不用絮約會兒。你的那情。我全知道。還告你說。你想要嫁誰去。這孩子誰的種兒。你趁早找誰去。養到家裡。我不露這宗醜。姑娘也眞罵極了。氣的就說。你滿嘴嘎什麼。我的心正。也不怕影兒斜。你這麼編排我。那算不行。娘兒倆也越說越緊。當時就抓弄起來。院子又深。街坊也沒有人勸。少爺拉架。又一人拉不了。先被嬸子踢了一腳。把姑娘髮上髮。滿揪掉了。鼻子嘴。唇。忽忽流血。少爺也遇無可奈。拉住姐姐。往外就走。不想那狠毒的嬸子。已打從廚房裡。抄起菜刀。一邊罵著。追著就砍。兩人也嚇的迭了頭。拉著就跑。姑娘也沒有穿鞋。光著襪底兒。足跑了一里地。因離著這裡近。就跑到這裡來。這還是上半天事。太太一見。這裡又有你的干係。登時那氣。就別題多大了。立時立刻。就要攆走。不淸不淚。還數叨姑娘半天。後來算唐媽主意。立時套車。就送他姐姐兄弟。到他的四叔家去。太太說的。這眞也太難啦。一個姑娘。這麼臉大。若沒有這事。淨是和嬸子打架。倒也罷了。若說有這些骯髒話。彷彿要投奔婆家。似這樣話。我眞當間一問。若是你五叔怎樣。沒有廉恥。或怎麼欺負過你。也實實對我說。誰教是我的兒子。不正經呢。說這話時。是今天一早起。姑娘也一時情急。因著有嬸子追趕。兒弟又拉著就跑。身上那樣兒。又頭破血出的。散著頭髮。光著襪底。在初進門。因精神錯亂著。有話便說。今聽這話。如睛天頭上。打個霹靂。當時哭的。無言無語。少爺倒極力說道。這不干五叔事。(未完)

這次的回故鄉 (續)　(劍冬孫介操)

試問。老太婆說話。能那樣麼？明明是下流妓女說話。他們偏若作起騈四儷六的文章調來。妓女說話能那樣嗎？你想他們不把現在思想爽爽快快寫出來。必須譯那二三千年前的舊言語。豈不是笨人作事嗎？這類文章。只好使少數人懂得。不能使普通人作公用的東西。所以毫沒有文學的眞正價值。這全是吾國文人。徒有思想。徒有感情。却被數千年的死文字束縛得他的思想感情也無一處能有用了。即或用之。亦不過是死的。所以他們思想言論不能自由傳佈或發表。只好用僻典與詞。使人不懂他的說話。如太玄法言一般。豈不是死的嗎？所以胡適之先生說『舊文學是毫沒價值的』我也不敢不信。所以我也說舊文學是毫無價値的」我說。

『如子言。白話文究竟有什麼價値呢？』他懷疑了。

『你咒詛新文學。白話文的不是處可知吾國唐虞三代的文章。大概是用白話作的。如卿雲南風明良喜起…等詞。都是當時的俗諺。夏諺商頌。也是記載一種童謠。詩經上的風雅頌。又何非不是記當時平民和官僚的俗話呢？到了周末屈原作離騷。宋玉作九辯招魂。用了一片詞藻。後人就欽慕的了不得。多去刻苦的學他。文和言漸漸的遠了。歷漢唐宋元明淸各代。愈仿效古文詞。當時眞文學愈失了本質。尤以六朝時最甚。學者不求眞理。不求思想。能發達自由。專尚詞藻。文學眞價値失了。現在學者知其弊端。所以極力改革古文詞。因爲文字是發表思想的東西。文字不能發表思想。和代表言論。那就沒有價値。白話文極易學。極易知。所以新文學家改革文言。使人學白話文。能把各人的思想供諸世人。又能使人人懂。他的精神是合於理性的。近於感情的。他的價値沒有估値。簡直是眞有價値呵。他容易灌輸知識。容易發表思想。容易促進文化。文言文能有這效力麼？你不信。我再與文言文比較你看。就知他究竟誰優誰劣？

『先說他性質』白話文是社會公用的。簡易的。明白的。寫眞的。樸質的。新鮮的。立誠的。文言文是個人私有的。貴族的。雕琢的。阿諛的。陳腐的。鋪張的。古典的。虛僞的。次說他們的作用—白話文能發展個性。開通民智。灌輸實學。文言文只能用自己開心。自己珍藏。可以閉塞民智。再說他精神—白話文是合理的。近情的。自由的。活潑的。進化的，文言文是僻偏的。不近情的。拘束的。呆滯的。復古的。這樣看來。白話文是比文話文有價値有生命了』。

『在西洋地方。貧如乞丐。賤至車夫。都能看報。因爲他文言一致。報上所載的文字。就是口中所說的白話。能說話就能認字。他們民智自然發達了。吾國言語旣不統一。文字又過高深。全國認字看報的人。百分不過二三十。民智未開。國家所以難強。爭城爭地。殺人掠財。無時能已…總之。文字不是私有物。是發表思想使多數人知道的。前賢名言至理。近哲治國要道。修身良法。各種學理。傳之於世。使之有所法。决不是花樣的文章。板滯雕刻已死的言語的。先生！以爲如何？』

他聽了我的話。立刻現出乾枯的笑容。並表示我的不對。正要發表他的言論。而二弟找我用午飯。遂辭却了先生。但我腦中非常的不安。爲什麼請這一個食古不化。冥頑不靈的先生呢？學生不被他誤了。眞是太難信了。(未完)

筆記

▲文藝叢考再編 (續)　(陶明濬)

附會

所謂以詞采爲肌膚何也。人之美惡有於肌膚。而賢愚存於胸次。賢愚雖不可謂在美惡。然必四體旣正。膚革充盈。筋骸之束。氣血之會。然後可謂之完人。否則倚魁不全。亦必累於德。至於美惡。則在肌膚者多。白若冰雪。澤如凝脂。不問而知其爲美人也。若夫堅如犀兕。硬如鐵鎧。不問而知其爲壯士。因肌膚之不同。而定其人行止之何若。品德之若何也。相人之術。雖見非於荀卿。以之定休咎。則誠誤矣。以之定美惡。則千百不失十也。文章之事。固在乎義理。而發之於外者。則爲詞采。故通達之人。未有不重詞者。自說理之文盛行。而人始輕詞采。以爲有詞采者。則六朝之餘習也。不知六朝之詞。亦未盡善。纖靡浮說。未不可以爲詞之極致也。何不觀之六經百氏。以及左國史漢之文乎。其爲詞究竟如何。吾可得而法也。所謂道者。本空虛之物。不可思而得之。不可即而取之。毫毫乎門也。勿勿乎。假而非也。若若乎向也。錯錯乎無所至極也。如吹影之不可得而鏤。如鏤塵之不可得而吹。非有精妙之詞。其誰能達之。

天下之理。必有其具。而後可以有其事。而後可以成其功。未有徒手而能得者也。聖賢造述。鬼神不說。非有言詞。莫無可達之理。譬如萬物。人不能一一周知之。一一省記之。麒麟之於走獸。鳳凰之於飛鳥。何以爲世休祥。爲人之所重乎。豈非以其文采照耀乎。使如尋常之鳥獸而已。何休祥之有。詞而云采。亦猶是耳。詞之常者。萬萬不能有采。必其光昌俊偉。乃有采之可言。六經之義。如何之富深。而其詞適能與之相稱。設使六朝之文。而含六經之義。是美人之秀外慧中者也。而其文則僅秀於外。而中則不慧。以貌若姑射之人。而其中。則蠢如鹿豕。類也不類。徒令千百世之人。代爲之惜。至於宋儒。則與六朝人。適得其反。其中甚慧其外則陋。貌類通俛。亦不足爲聖賢。甚矣哉。天下事之不能兼全也。有讀此者。則無諸彼。有諸彼者。又缺於此。豈非天下最不平之事乎。

談叢

▲李大成　(鳳城康鴻勛)

李大成。燕人。幼有膂力。能以隻手擎巨石。行百步外拋擲之。若未經力者。怙恃早失。依於叔父。叔有季常懼。嬸遇之苛。使律傭入共操作。食糲粥。衣敗絮。冬日手足皸裂。毫不恤也。久之。成不堪其虐。遂盜金亡去。輾轉至保定。資斧斷絕。進退無所。會有造屋者。成謁其主人。願爲傭。不索値。唯求食宿。主人許之。成力能兼數人之負。又勤於工作。主人甚喜之。適有少林老僧。過而見之。奇其力。即其姓氏。成具告之。僧便邀與同往。導至寺中。速之坐。笑謂之曰。子力亦不弱。若以善道而用之。則前程未可限量。不然。吾恐負此好身手也。貧僧雖世外人。然料知武藝。子如欲從余練習之。當不靳其祕也。成大喜過望。拜僧爲師。朝夕從之學。居三年。遂精武術。羣弟子與之較。輒爲之辟易。莫敢攖其鋒也。又數年老僧圓寂。羣弟子始成甚。謀共逐之。成怒曰。吾所以樂於斯者。徒以師耳。師旣物故。鼠子輩尚堪共處耶。遂之天津。營鑣行業。往來關內外各地。時天下方亂。關東多匪。行旅患之。咸依成爲護符。而酬之以重金。得恃以無恐。綠林人知成之武藝了得。亦無敢犯之者。成亦自負其能。目空一切。言輒誇張。一日索逋歸。囊資甚富。昂然馬上。意頗自得。行至太行山上。遇一老叟。控衛前行。鬚髮皤然。一總角童子。步行後隨。年才十五六耳。旣過。叟忽停衛。回首與童子相耳語。不知何辭。童子遂含笑返。笑謂成曰。子非鑣師李大成耶。成愕應之曰。然也。童子何知。童曰仰山斗久矣。然吾儕臨行倉猝。忘攜杖頭錢。請竭囊以獻。不然。余將無禮於君。莫余怪也。成勃然曰。孺子勿囉唣。應知乃公非善與者。偶觸乃公怒。恐死無葬地矣。言畢。策馬欲行。童子急前挽其馬首。馬即不得進退。成怒甚。揮鞭下。遽前撲之。童子從容自其腋下冲出。微以指觸其背。成驟覺四肢。麻木不仁。遂仆路地。雖有知覺。亦無如何。唯觀其所爲而已。童子笑取囊。以雙手遞與之叟。叟亦以雙手承之。笑曰。如許阿堵物。吾無用處。酒債無多。當典春衣償之。奚需此耶。孺子誠惡作劇矣。遂遙擲置地下。呼童策衛。嘻笑逕去。成良久方起。急往視囊。見囊已壓入土中尺許。駭甚。黯然返寓所。收拾行李。策馬他去。後不知所之矣。

別錄

▲歸還本來之中國

▲東方富強觀念發揚中國文化　(續)(內藤湖南著 C.T.譯)

往昔之中國。制度雖有弊害。一比現時之無政府狀態。猶可忍受。亦未可知。惟有此問題。欲恢復舊制。非先事考究舊制度之內容不可。蓋若不徹底的淸明孰長孰短。不能以分別取捨。定於一是。若計不出此。雖高唱從新主張。終亦復蹈從來改而論之覆轍。至歸失敗。亦屬於意中事耳。

『歸還本來之中國』使此主張得其實際的勢力。應取何等途徑乎。予竊以爲。此種徑力。即在關于中國舊來組織之意見。以及對于歐美之國家組織與產業組織之意見。與以根底的。更改必由乎此。始可以達其目的也。

若在一面企慕本來之中國。一面以中國之不富不強。甚以爲歉。則前後之互相矛盾。世未有甚於此者。予之對歐美現代文明所取觀察。與人人從來所觀察逈然不同。不論中國與日本。向以富強爲國家唯一之目的。惟予以爲此項意見根本陷于誤謬。而國家之本來的目的。即在文化。如中國以文化甚古之國。遲早覺悟。亦必以復其文化爲第一目的。其亦勢理當所然也。吾人已期待甚久。今幸中國一般之新新學者。漸形覺悟。所持意見。近已由「歸還本來之中國」論進于「文化本位」論。殊可喜之現象也。

▲國家組織上之中國特質

中國古來國家組織上之特色。非在法治主義。而在文化主義也。試觀中國歷代中。最大規模之唐代制度。其根本主義。非由法治關係。而由文化關係。即以適合發揚文化爲主。而以一部分之法治機關補之而已。次又觀現代中國。亦有所謂民政機關。均由民間自治維持。至於行政機關。只以統轄國家發揚國民全體之文化爲限。是以與實際的民政關係頗淺者也。予竊以爲中國將來應起之文化主義國家。亦不可脫離此項精神也。(未完)

教育

▲參觀奉天全省教育成績展覽會感言 (四)　(信夫)

一種就是奉天教育長官和省當局的屬員。無美術人才。不能鑑別孰是孰非。只可聽一般倡舊說者的指揮。就不能除離彼等以外。再選車才以謀。改進甚至也就以爲除卻他們以外。可謂無人。所以一般濫竽的人。得以同其位置。教育前途。也就黯然不堪了。現在雖有韓樂然等先後在奉天。入手提倡美術的進步。發揚藝術革命的光彩。可惜舊藝獸殖過甚。在一二年中。尙難成功。無論他怎樣活動。一般受舊說的潛入人士。永把他偏僻的偏見意思。來和他們抵抗。實在無法。

諸公的苦心。我實在替本省青年暗感。諸公的環境。我也暗悲。

這次展覽會的結果。雖沒有什麼好處。但是美術專學校的精彩。也不能說一毫不露。諸公的熱心。也不能說一點不能表現。我雖然是個門外漢。因爲我曾聽高明人的談論。所以敢在報紙上亂言亂語。諸公幸勿笑我。

馮子安先生的倡舉這會。初心也不壞。不過他是只知熱鬧好。對於學術方面。未能預先詳加考核。所以把一切有價成績又淹在暗光以下。但是經這一番比賽。將來或者得有改進的變化。無論那種學科。有所改進。也不能說馮公無一部的功勞。就是美術學校的前途發展。也不能說是不靠馮公的幫助。

不過全省成績。這次統盤比較。仍然毫無特色。使一般希冀過烈的人。大失所望。因而也說這會是無價値是虛耗金錢。毫無意味。不如不開。這種話是過激的。不能不原諒。然而馮公的苦心。我實知的淸楚。也不可淹沒不可辜負。結果不論好壞。也不能說辦的不是一件事。我爲奉天人。我就代表奉天人向馮公謝謝。罷我的閒話。也不必再說了。(完)

戲評

▲天雷報 (二)　(佛)

記者於所看的幾齣戲。余不評論。獨天雷報這齣戲。我等於包廂裏面。一邊看戲。一邊兒談論。第一是演唱天雷報。與現代的世道人心。有無益處？解答這一句話。可實在不容易。以孝親的孝字說。日下也人人認得。是個孝字。怎麼叫孝。世人也俱都能講。惟其實際。與現在俄國羌帖。德國馬克。大概都一樣的末路。若說無用。世人也見了喜愛。不過要一比現洋。寧可要一元現洋。亦不要五萬廢紙。在講忠說孝時。自不必說。若見了這齣戲。人人憎恨。人人惱恐。若到了如今年月。不講孝道的時候。又什麼萬善淫爲首。百惡孝爲先。有陳獨秀挨罵提倡。也就有無知的隨聲附和。弄到而今。這不孝兩個字。好像是人類社會中。當然的好趨向。爲人不孝。也不爲奇怪事。當聞有學界人說。孝作什麼。當日我父母二人。有我時候。只爲著快樂來著。孝幹什麼。莫說是後認的父母。就是地道的親爹。養子的親娘。若眞是穿草架弄。當著人家兒裏。與作官的濶兒子。能以增光。那個也無可如何。不能不敬重他老。比如要背著鬻筐兒。光著兩隻脚。母親也鶉衣百結。窮婆兒一樣。莫說在人千人萬。大庭廣衆中。呼隨從馬弁們。看著恥笑。就是在人子的心理。也不免懷疑想道。憑我這樣兒。怎麼有那樣兒的爹媽。反過來說。那樣兒爹媽。怎麼有這樣兒子。不但不應當孝。簡直和梟鳥一樣。恨不就喫了他。方纔解恨。記者這話。也不是太口過。似這樣事。我耳聞目見的。實在不少。今爲評戲。又疾惡人生不孝。我有個新笑話。說與大家。好作個話的結束。記者五年前。有一位青年朋友。這人自詡。也是個勞農主義者。這是又很好修飾。穿的西服。戴的眼鏡兒。其實也沒有眼病。旣不是花。又不近視。不過要不加裝潢。怎麼能叫作學者呢。常對我說。他對於農業上。最爲注意。一心只想。改造國家。(未完

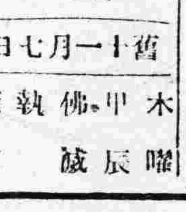

十月十一日
舊十一月七日
木　甲　佛　執　奎
曜　辰　誠　宿

▲一白之人急于獲利則甘汁反爲人所吸取坤西乙吉▲二黑之人欲急通反易塞於進路丙東坤吉▲三碧之人我以好意待人人皆附隨而來壬巽艮吉▲四綠之人謙讓之德顯爲長上所提拔出世之日西辛丙吉▲五黃之人急昂舊愈陷于不利之日須注意巽乾內吉▲六白之人施慈善不但救人且日後必有酬報東坤乾吉▲七赤之人雖盛運之日然不抵于疾在飲食須注意東乾壬吉▲八白之人多事多故之日他人事務須縮手矣丙坤吉▲九紫之人尙和順勿焦急則安全業則兇西艮丙吉

賠償聲謝

啓者敝由德利洋行保險大洋陸仟元貨倉貨險兩仟元不幸八月念二號門而被焚一空施救貨倉未致燎原當經該代理將貨移出該行查淸賬目貨物運回門市陸賠償並無異詞特登報聲謝兼爲投保者作一介紹耳甜草崗吉順豐啓

廣告

中法儲蓄會 東三省總分會

吾人終年勞碌　並非祇顧目前　還須計及將來　如教育費　臨時費　養老費　無一不須預先籌備　教育費不充足　則子女不能得相當的智識技能　父母間接亦受其害　臨時費不充足　則一旦有事　必致東拉西扯　債台高築　養老費不充足　則年復一年　永遠不能退休　仔細想想　實在可怕　其實打算積錢　並非難事　祇要每月省些零費　把三五元　或十餘元儲蓄起來　若干年後　便成一筆大欵　本會爲引人勝起見　辦的有獎儲蓄　凡入會的　按月交納現大洋三元六元九元十二元十五元均無不可　每月開獎一次　最大獎金七千元　最小金額發還當月所儲的欵　每十號有一號得獎　獎金之外期滿仍將原本如獎歸還　未歸還前亦可將劵押欵　利息極輕　總之原本不動　能有致富之望　機會好的　不多幾月　便得大獎　亦不爲奇　不得大獎　期滿亦積成鉅欵　用作教育費　可以留學東西洋　用作臨時費　可以購置業與辦婚嫁　用作養老費　五十歲老夫婦　儘可吃着不盡　深望紳界商界農界工界軍界　以及志在深造的學界　努力節儉　來會儲蓄　自然無益的費用日減　將來的幸福無窮了　印有詳章　函索即寄

會址　奉天大西門外電車道西一百一十八號　中國電話一六六五號

◉空前絕後之大廉價◉

奉天軍署街

久和隆綢緞莊

爲競爭營業不顧血本於陰曆九月二十五日起　將各種綢緞　照已平原價一律**七扣**

三十天　此係空前絕後之大廉價千載難逢之好機會各界士女幸勿錯過

公懋洋行緊要啓事

敬啓者本行現已改組定名爲　輔隆公司仍照舊辦理各種進口貨物總經理美國米其干(福特)各種汽車及附屬品並開地火油機(固特異)內外膠皮帶紐約(飛押公司)各種火油機磨電機輕便磨粉機舊金山(章地公司)各種耕地犁耙如蒙惠顧請駕臨奉天日站富士町三番地本公司賬房接洽可也　日長電話一一三七號

啓者茲有上海美狄根有限公司業於十一月一日起盤與鄙人爲業刻已改爲奉天克利洋行依然繼續營業恐未週知特此聲明　葛雷士謹啓

啓者敝公司奉天支店業於一千九百廿六年十一月一日起双方議洽盤與原經理葛雷士君營業聽憑改立牌號繼續營業所有十一月一日以前之未了事項及人欠欠人等仍歸敝公司負責並委託葛雷士君辦理結束淸楚外嗣後如有各項往來統歸葛雷士君個人負責與美狄根有限公司一概無涉恐未週知特此聲明

上海美狄根有限公司啓

吉房召賣

茲有坐落哈爾濱道裡田地街五十七號約舖街三十九號又香坊軍務操場街五號吉房三處擬即從廉出售如欲購者請向哈爾濱道裡田地街五十七號或哈爾濱道裡中國大街北京旅館二十七號接洽可也

注意　哈爾濱華昌泰啓

388

（五）

人造乳

生乳良葯

定價 每瓶現大洋壹圓 每打現大洋拾圓

奉天城內西華門北西號小西關路南

永年西藥房 監製發行

各埠藥房俱有經售

恭祝各界　年內穩得

獎銀壹萬元

利已利人。誠信可靠。假言欺人。罪我惟天。

本公司發行之有獎禮券第一期係銷江浙兩省自第二期起力謀普及推銷各省及國外茲將詳情臚列於後

▲有獎禮券給獎辦法

有獎禮券並不自行開獎、據萬國儲蓄會特獎號碼給獎每號分爲四條全張售洋十二元每條三元全張一等獎一萬元（每條二千五百元）如不中獎仍可購貨

與萬國儲蓄會特獎末四字相同者爲一等獎洋一萬元

與萬國儲蓄會特獎末三字相同者爲二等獎洋一千元

與萬國儲蓄會特獎末二字相同者爲三等獎洋一百元

與萬國儲蓄會特獎末一字相同者爲四等獎二十四元

▲有獎禮券第一期得主姓名

一等獎浙江杭州下板兒巷三號鄭國華君獨得一萬元

二等獎江蘇常州戚墅堰儀泰行蔣玉二君合得一千元

二等獎江蘇無錫陸區橋鎮周女士獨得一千元

二等獎浙江鎮海東門豐泰布號劉榮二君合得一千元

二等獎江蘇江陰塘頭橋張天福張子芳君獨得一千元

尚有二等獎六號三等獎一百張四等獎一千張得主台銜不及細載所有獎銀均已十足兌訖

▲有獎禮券與彩票之比較

㈠彩票開獎黑幕重重筆難盡述

有獎禮券並不自行開獎依據萬國儲蓄會特獎號碼給獎毫無私弊

㈡彩票共四五萬張內一二三四等獎均僅一張頭多獎少得獎頗難

有獎禮券每一萬張內必有一等獎一張二等獎十張三等獎一百張四等獎一千張得獎極易

㈢彩票有定額豈能全數售罄

有獎禮券自一千零零一號起並無定額售至開獎前一日爲止如開獎日（即十五號）接到之信即以下期禮券寄上以昭公允

㈣彩票如不中獎即爲廢紙

有獎禮券如不中獎仍可購貨永遠十足通用

㈤彩票一經售出即爲了事購者非閱報不知得獎

有獎禮券每條均有存根詳載姓名住址開獎之後按戶通告俾可領獎辦事認眞堪稱獨步

▲有獎禮券函購辦法

㈠欵請郵滙不通滙兌之處可用中國郵票九五代現以一角二角爲最適用外國郵票印花稅票及公債票一概拒收

㈡旅順大連等處請用金票切勿用日本郵票代現

㈢外埠鈔票以中交兩行爲限內地錢票及奉票一概不收

▲有獎禮券之信用

本公司資本雄厚信用卓著第一期即成績斐然無遠弗遞對於郵局亦具有殷實妥保決無中獎而不發獎銀收欵而寄貨物之弊務希各界注意是荷

▲有獎禮券給獎日期

第二期有獎禮券依據一九二七年一月十五號（即丙寅十二月十二日）萬國儲蓄會特獎號碼給獎第二期即於一月十四號截止十五號接到之信即將第三期禮券寄奉

上海寗波路六十五號洋房

信通實業公司

謹啓　安田善四郎

正隆銀行

奉天支店　浪速通

日電話四五五五、一六〇五、六八〇

小西關派出所　小西關朝鮮銀行西

（日電話二五二　華電話二七）

奉天西塔

三有公司

無心台牛牌煉乳

電話日中二四三番二〇〇號

歐美生乳藥

此是經驗的下奶藥服用一瓶後乳汁濃厚源源而來定能增長八倍之多

代理店

興源　德發　開原　公主嶺　三合公　松樹　瞬合成　飛嶺　岳同興

懷德　草河口　福盛　義永　三義仁　四平街　昌仁　大石橋　天合興　全　逆　天錦成　廣之館　巳元永　同順成

八面城　昌彩源　遼源縣　衛生堂　大石橋　衛生興　下台　中西醫院　義順號　平　恒　王　堂

海城　彩源　吉林　濟生藥房　九台　中西藥房　全　蓋　平　中西藥房

長春　泰和藥房　吉林　東升達　長春　中西藥房　昌圖　中西藥房

總發行所 奉天城內鼓樓南

歐美西藥房

〔定價每瓶大洋一元貳角〕

補腎壯陽添精種子聖藥

廣東新到

金剛片聖藥

金剛片聖藥係在廣東陽嘉克大醫生製藥公司發行以來經中西各大名醫化驗試用均贊美爲補腎壯陽之第一良藥也

功效善能滋陰補腎添精益髓強壯筋骨扶藏固本主治先天不足腎弱虧損房勞過度手淫過度遺精滑精精液缺乏精冷精清子嗣艱難陰莖短小陽萎不舉舉而不堅堅而不久房事早洩老年精衰夜多小便精神困倦頭暈眼花耳作蟬鳴行動心跳動作氣喘四肢無力腰痛腿軟形容枯瘦夜不安寐等症凡因腎虧所發各症無論新久按法服用均有特效此藥純粹補劑非市上所售之興奮品可比如無病常服永保無腎虧陽萎之虞且體質健壯精神充足而房事之快美必得十分滿意故東西洋各大醫生每治腎虧陽萎病時必囑其服金剛片聖藥其藥性質和平效力宏富不寒不燥四時皆宜老幼可服毫無流弊眞正百發百中全球無二第一良藥也

每日早晚飯前服二片白水送下要在房事前一點鐘服四片用淡鹽水送下凌效如神

患腎虛陽萎之人早服一日金剛片聖藥早得一日金愈矣此藥功效甚大非徒自誇患此病購服試之方知言無虛謬耳

▲定價每盒大洋壹元二角　▲半打六元

批八扣收價三星期

哈爾濱道外正陽十四道街　老福春堂總發行

各埠代售處：安東 大生東、金州 慶成、慶成魁　營口 天和堂、同城 世昌永、甜井嶺 長順德　檢樹縣 泰發永、扶餘縣 慶昌福　奉天鼓樓南 歐美藥房　大連 華西藥房、安達站 吉盛隆、小南門裡 大吉祥　等處（其餘[illegible]）

外埠購買不如郵寄不通匯者郵票代價

哈爾濱道外正陽十四道街　老福春堂總發行店

五淋白濁一瓶斷根

哈郎淋濁丸

〇凡淋症者不獨自已受異常痛苦、其毒感染妻妾、以貽禍子孫、實由男子不愼之咎、可不戒乎。

〇世人欲根治五淋白濁一切惡症、以享受家庭之樂事、則宜速服哈郎淋濁丸、該藥係德國哈郎博士之祕方環球無二之奇劑、其殺菌力異常猛烈、一入腹中、則因化學作用以殲滅毒菌。効力如神、凡急性淋症之尿溺澁滯膿汁漏泄者固無俟論、即雖慢性頑症之久經歲月者、大約服用大瓶一箇則可全治更欲其速治者除服用該藥外宜用哈郎洗淋水洗滌尿道、以此兩藥、內外調治、則雖極難之症大約三日已覺輕快一星期則可全治世之患淋症者、盍速用此良藥、以免其痛苦近日坊間類似藥多、魚目相混顧客認眞注目哈郎淋濁丸字樣及骨牌商標是可特此聲明

藥價 哈郎淋濁丸 大瓶兩元 中瓶一元二角 小瓶大洋六角　哈郎洗淋水 大瓶一元五角 小瓶七角五分

埠大藥房均有代售就近採買爲幸

總批發處 大連市山縣通九十一番地 順和公司

最字牌煤油發動機

（一九二五年型新式）

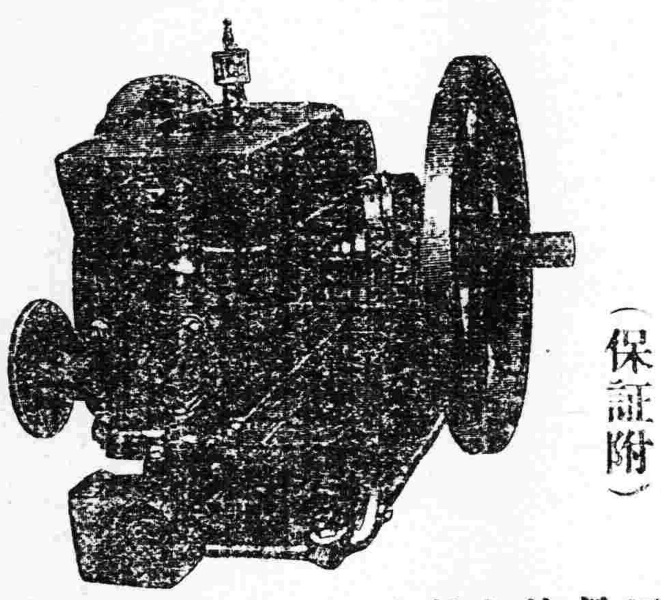

（保証附）

這是售出者已有卅萬架之煤油機

每十點鐘出產成績

◆六馬力機 與大王牌精米機七千五百斤◆

◆六馬力機 與大王牌推谷子機六千斤◆

◆六馬力機 與大王牌押豆子機六石◆

機器五金行

同天洋行

奉天日站警察署前　電話一四一番

註冊商標

九鼎香皂

麝香煉製

吉田工廠謹製

鐵道、鑛山

諸工業用

機器工具

發動機

電動機

金庫

衡器

油漆

機器油

洋灰、銅鐵材料

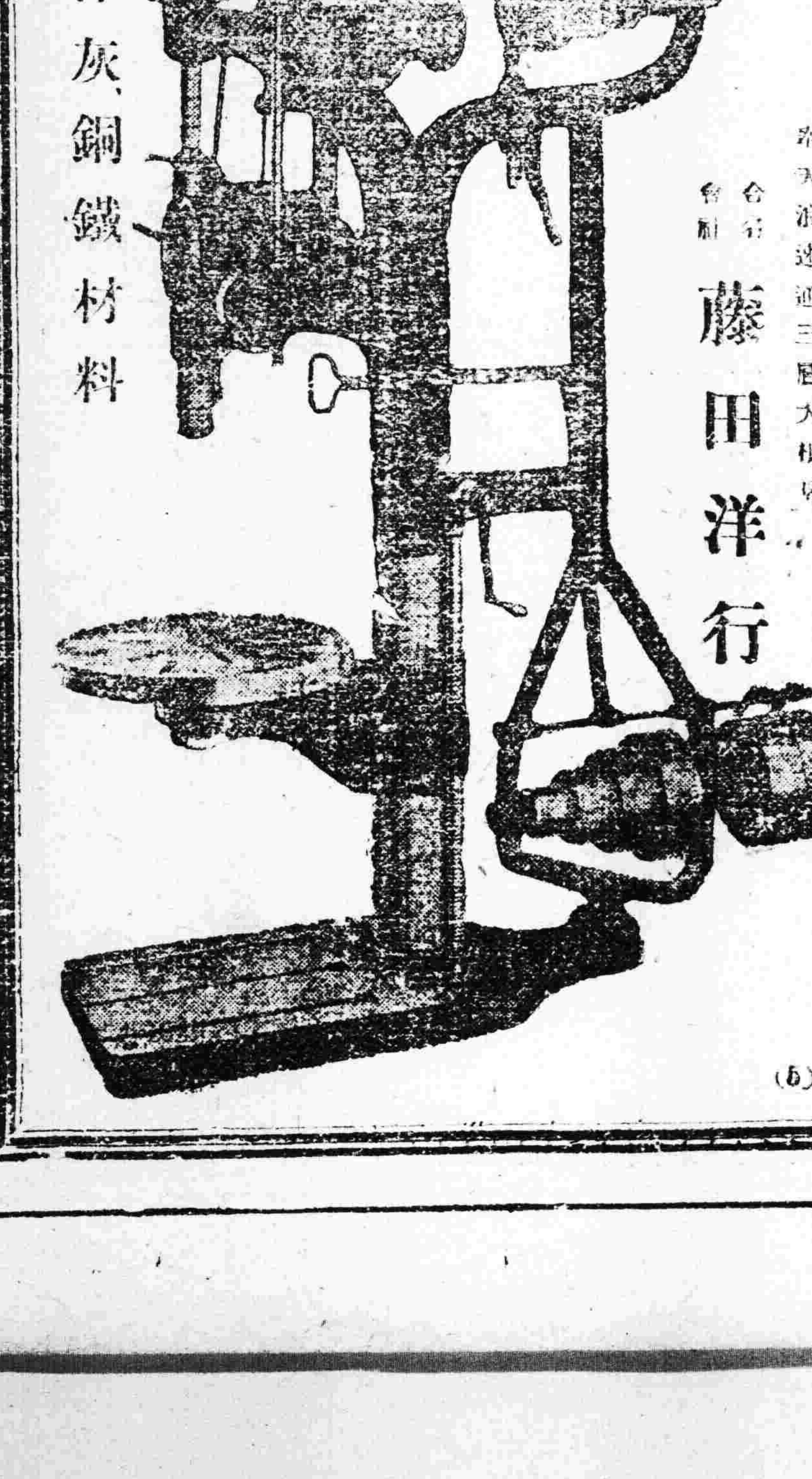

奉天浪速通三層大樓房

合名會社 藤田洋行

（5）

REGISTERED 小野田洋灰公司 TRADE-MARK ONODA CEMENT CO LTD DAIREN BRANCH WORKS PORTLAND-CEMENT 商標登錄 小野田洋灰公司大連支社

小野田洋灰公司

大連支社

大連市外周水子

電話長七〇八五番

本社 山口縣小野田町

平壤支社 朝鮮平壤府外勝湖里

愛知支社 名古屋市熱田町

創立 明治十四年

資本金 金壹千四百八拾萬圓

諸積立金 金貳百四拾七萬圓

年產額 參百五拾萬樽

內外一手販賣店 三井洋行

小野田洋灰之特質

一、富有色澤粘土灰石

二、堅固無雙強力耐壓

三、秀偉美整內容品質

滿鐵

大連開、南水子、金州、普蘭店、瓦房店、熊岳城、大石橋、海城、湯崗子、鞍山、遼陽、蘇家屯、奉天到

奉天開、鐵嶺、開原、昌圖、四平街、公主嶺、長春到

長春開、公主嶺、四平街、昌圖、開原、鐵嶺、奉天到

奉天開、蘇家屯、遼陽、鞍山、湯崗子、海城、大石橋、熊岳城、瓦房店、普蘭店、金州、南水子、大連到